夕刊
京城日報
夕刊一部 定價金二錢
印刷人 發行兼編輯人
京城府太平通一丁目三十一番地 發行所 合資會社 京城日報社

北京料理 明月館

南支軍新行動開始
突如、香港北方寶安に上陸

【廣東二十二日同盟】南支軍二十二日午前八時半發表＝軍は本日より香港北方地區に作戰を開始せり、即ち野溝、小川、加藤、芥田、岡島、佐々木の諸部隊は本二十二日未明寶安に上陸し、目下英租界地北側地區に突進中

ビルマの援蔣ルート
佛印同樣禁絶申入れ
一兩日中にクレーギ大使を招致

【東京電話】帝國政府はビルマより重慶に入る援蔣物資輸送につきこの際佛印ご同樣これを根絶するため、一兩日中に谷外務次官よりクレーギ駐日英大使の來訪を求めて、右ルートによる對支物資輸送禁絶につき嚴重なる申入れを行ふこと〻なつた

滿洲國皇帝陛下
けさ御鹿島立ち
四千萬民草赤心を披瀝御奉送

紀元二千六百年の式年御慶祝の御首途に上らせられたのである 滿洲國皇帝陛下には [illegible] 高の御交誼に今更ながら廟胡御親の御聖き 洵ゆる四千萬民はただ 有難き御首途に感泣すると共にも亦日本における御事どもあらんで御祭の御栄を擔らせ、拜辭して御奉送申上げ、御 [illegible]

皇后陛下
けふ靖國神社に御參拜

【東京電話】皇后陛下には廿二日靖國神社に行啓遊ばされ敬ましく御參拜あらせられた、神殿には早朝から在京の遺族三千餘名が參集、粛然と居並ぶ中に遺族を始め軍人會、各學校、各團體等整列してお待ち申上げるうちに皇后陛下には [illegible] させられ、[illegible] 皇后宮大夫以下側近供奉の [illegible] 自動車にて午前十時 [illegible] 御出門、[illegible] 神社に行啓、御本殿の [illegible] 宮、梨本宮、東久邇宮、[illegible] 王、李鍝公各妃殿下を初め奉り [illegible] 相、吉田海相等の奉迎を受けさせられ御休所に着御、御玉串を御手に執らせられ恭しく神前に御拜あらせられた、斯くて陛下には [illegible] の御祭に同十一時卅分靖國神社御發、宮城に還啓あらせられた

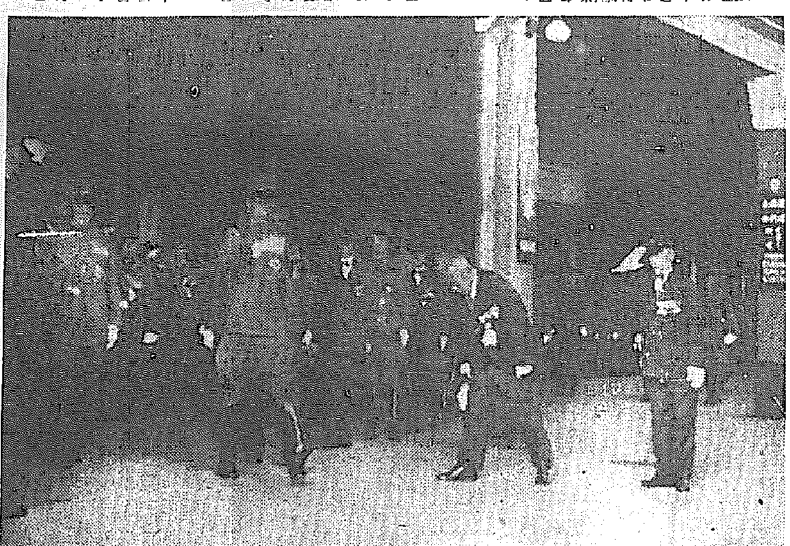

國都御出發の滿洲國皇帝陛下(新京驛にて謹寫)
新京―奉天間空輸＝奉天―京城間電送

【新京廿二日同盟】皇帝陛下が盟邦日本へ再度の御親訪を遊ばせ給ふ日の六月廿二日は遂に明けた、晴の空はるかに伏し拜み御旅中御無事なからんことを祈念する四千萬民草が再拜に日滿親善を高揚して御奉送の赤心を披瀝するなかに皇帝陛下にはこの日ことのほか御機嫌麗しく午前六時四十分帝宮御出門、沿道を埋める日滿人の熱誠溢れる奉送を受けさせられ、自動車にて新京驛御著、満面み笑顔の奉迎を受けさせられ御召列車に御乘車、同七時二路大連に向つて御發車、ここに皇帝陛下には御五年振りに盟邦日本の [illegible]

新京驛頭の歴史的瞬間

【新京廿二日同盟】皇帝陛下には日本御訪問にならせられた御のちの御告行を終へさせられた御のち [illegible] 恭々しく御儀には 天皇陛下御贈進の大勲位菊花大綬章と [illegible] 大綬章を佩びさせられて內廷に御出ましになり、[illegible] 長、工藤侍衞處長の御先導で中和門から御乘車に進ませられ [illegible]

輝かしい

御召自動車に御陪乘 [illegible] 侍從武官長、總務廳大臣 [illegible] 國務總理大臣、[illegible] 院長、[illegible] 部大臣 [illegible] が御陪乘申上げ自動車御列にて午前六時四十分帝宮御出門、沿道に [illegible] 兵士、學校生徒、一般市民等が威儀を正して堵列し奉る中を赤誠こめて御奉送申上げるなかに新京驛御著、驛前廣場に堵列する協和會員、義勇奉公隊、日滿官民の奉送を受けさせられて御乘車、御召列車に御乘車、[illegible] 侍從武官長、[illegible] 長、工藤侍衞處長、內廷局長 [illegible] 宮內府大臣、[illegible] が御陪乘、御召列車には午前六時二十分までに先着御召車內に着座、かくて午前七時諸員奉送裡に御出發、大連に向はせられたが、制服美々しい禁衞隊軍樂隊より發する國歌の奏樂、天地を震がす皇禮砲の殷々たる響の中に皇帝陛下には御機嫌麗はしく水を打つたかのやうに端然と御見送りする、プラットホームの日滿官民に對ししばしお別れの [illegible] を賜ふ御姿もひとしほ御立派に拜せられた

この朝驛

頭にあつてこの感激の瞬間をマイクにとらへ日滿はもとより新生支那にまでひゞけと謹送申上げた新京中央放送局小澤、何の兩アナウンサーの聲も感激に打ちふるへたが全滿大衆は電波の傳へるこの歴史的瞬間に隣をどらせつゝ只管御旅路の平安を祈りまいらせたのであつた

更に地下資源を開發
國策に寄與せん
歸任の南總督、釜山で語る

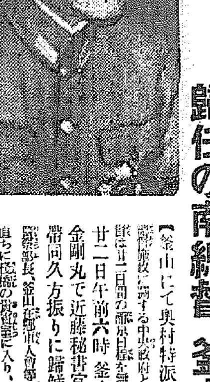

【釜山にて奧村特派員發】半島統治に關する中央政府との打合せのため東上中であつた南總督は廿二日朝の關釜連絡船金剛丸で近藤秘書官、戸之內、大畑兩屬を帶同久方振りに歸鮮、棧橋には山澤慶南道知事、吉田警察部長、釜山在郷軍人會等多數出迎へたが、總督は上陸後直ちに鐵道ホテルに入り、少憩中大要左の如き談話を試みた【寫眞＝南總督】

歐洲大戰は [illegible] 中時に總督は歐洲大戰の急轉に伴ふ世界的一大變革に當面して現下未曾有の國際情勢に對處するため、この際更に [illegible] 要なる所以を強調すると共に [illegible] の核心力となつて新秩序の建設に邁進してゐる我國としては當面の [illegible] 內外地一體となつて [illegible] 遂を期さなければならぬ、そのためにはわが半島に課せられた大陸兵站基地としての特殊使命の達成にこの際更に一段の努力を必要とする就中地下資源の開發たる食糧問題の解決を始め資金國策への協力、戰時各種物資地下資源の開發 [illegible] 力、戰時各種 [illegible] 方策に關し一段の努力を必要とすると、半島への國策の要請を強調し、總督府今後の政策的意圖を力強く明確に強調して注目を惹いた

東京に廿二日間滯在したがこの廿二日間に世界は廿二年間の文化的推移を遂げた、大正十一年一月十一日彼のベルサイユ平和條約の調印によつて世界戰爭が終局を見て丁度廿二年經過してゐる、廿二日間滯京してゐた間に私は世界の廿二年間の世界の一大變化に直面した譯である、それはドイツの連戰連勝と英佛聯合軍の連戰連敗に因いて出發した和となり、第一次世界大戰とは全く正反對の結果となつて現れてゐる、國民が訓練された國民がこれを急つた國民に對し如何なる結果を世界に示したか、事實が世界人の前に示されたのである、今や東亞新秩序建設の核心勢力となつて歐洲大戰に先んずると二ケ年の戰爭體驗を經過しつゝある我々もこのやうな歐洲大戰の新發展を前にして一層飛躍的努力すべきであると痛感した次第である、南京中の

第二

の感想は我政府當局が全國民の要望に向つて着々時局突破に邁進してゐるとであつて私の上京と同時に日支國交調整に關する阿部全權大使への訓令が練られ、私の退京前にはそれが現地の阿部全權に屆けられて日支國交の基本條項が確定新たな段階に到達したこと、次に援蔣ルートとして特に必要な軍需物品を補給してゐる佛國印度支那に對し補給に仏印當局に交渉して今後は絶對にそんなことを致しませんと公文をもつて回答して來たこと、或は更に天津における英佛租界問題の決定、佛印國境に對する我政府の方針制壓等々強力な我政府當局の時局突破の一つ々々の現れである

我々

は今後とも他力本願でなく自力を以つて時局を突破するとが肝要である、そのために我朝鮮としては當面の國策の要請に副ひ大陸兵站基地として使命を達成することが何より最も重要なことである、今回の上京の目的の一つである總督府と中央政府との打合せも極めて圓滑に運び豫期以上の成果を收めた次第で私としては極めて滿足するところである、何と言つても現在一番重要な問題は食糧問題である、丁度去る十七、八の兩日私が楊原郡で半島の旱害の情況を見たところもあつたが翌日はからりと晴れて了ひ地割れを防いだ位に過ぎなかつた、南代も大阪方面の

旱害が一番重要視されたのであるが旱害を注意して見て來たが餘りよい成績ではないやうである朝鮮でも降雨が未だ少いやうであるが明春どんな結果になるとも人力の限りを盡し官民一致協力をやつて行きたいと思つた、旱害地方の皆様に出かけようと大いに張り切つて歸つた譯である

產金

の政策については大いに財政的打合せは願つたが國策に對しての問題は言へないが、政府當局との打合せ總督府の製產を圖り國策に寄與することに申合ひ今後も國策の遂行に協力することになつた、その他內地に存しない朝鮮のみに保存する各種地下資源も今後更に一層の上の增產を圖り國策に寄與することにし政府の朝鮮に對する理解も深まつて來たと感じてゐる次第である、特に昨年の旱大なる旱害は不幸ではあつたが朝鮮の官民一致で突破した輝かしい成果は政府當局も大いに認めてゐたことは私の非常に愉快とするところである

李王殿下の御榮轉
この上もなき喜び

向總督は總督府首腦の一據なき流說を一笑に附し更迭その他に關する根 [illegible] し一部の [illegible] 民心を惑め [illegible]

李王殿下の近衞師團長への御榮轉は二千三百萬半島民衆に取つてこの上ない喜びである、殿下には御年若くして御高齢であらせられ、少時以來總ての階級を踏まれて今回の近衞師團長に御榮轉あらせられたが、特に

殿下

には歐洲出張を初め今次北支の聖戰にも御出動遊ばされ軍事研究を始め、良好なる御成績を以て御過し遊ばされ我々の御功勳を擧げさせられた、今回內地における御伴屋中心都市たる大阪の御部隊に御轉勤に成らせられ嘉心よりお悦び申上る次第である、私は東京よりの歸途大阪に立ちより親しく殿下に拜謁したが、最近の半島の事情について申上げたが、その際殿下より有難きお言葉を賜はり色々と御懇談の光榮に浴した、今半島民衆にこのことをお傳へすることは私の最も光榮とするところである

なほ總督は廿三日釜山上陸後直に海雲臺に赴き上京中の要務整理のため二十三日午後九時五十五分釜山驛發廿四日午前七時五十分歸城する

時の錄音

◇山崎淸九郎氏（京畿道警察部長）二十二日入城朝鮮ホテル

―人―

× スチムソンとノックスが陸、海軍長官になつて、米は戰爭にまた一歩近づいてゐる。

× 民和黨では非難して、彼等を好戰主義者だといつてゐるが、海のこちらからも同感する。

× 但し、かく民主黨は主戰論になつたといふ話は奈何にや。

× 體面の體裁なく、徒らに大砲や大空軍を催し、武器輸出に書をつとめて來た米である。

× 少くとも平和を願望して、戰爭を輕助して來た民主黨だ。

× 參戰するとも思へぬが、これが米國の內部的相剋は面白い。

× こゝにも世界新秩序の芽か。

獨、對羅同盟締結か

ブダペスト特電【廿一日發】獨羅經濟交涉の進捗振りに [illegible] ドイツの對英攻擊を前にしてベルカン諸邦の展開が注目されつゝあるが、消息通によればドイツはルーマニヤに對し軍事同盟の締結を提示し右交渉のため廿二日ドイツ代表がブカレストに到着する豫定と傳へられる

國民會議派の反英運動熾烈

【ボンベイ二十一日同盟】英本國の [illegible] 增大に伴ひ印度國民會議派の反英獨立運動はいよ〳〵激化しつゝ最後の段階に達した形であるが、二十一日ワルダより傳へるところによれば、印度國民會議派では廿一日運動委員會をワルダで開催、會議派の今後運動方針就中あくまで非暴力行使に反對するガンヂー派に對する態度につき重大協議を行つた結果遂にガンヂー派の意見を押へて武力反英獨立運動に邁進する左の如き聲明決議を七日採擇し強硬派の勝利、會議派分裂の兆としてセンセーションを起してゐる

一、今後印度國民會議派が印度の現状に鑑みて採用すべき運動方針及びその手段、綱領は斷行する方針からガンヂー翁から免除すること

一、印度國民會議派はリンリスゴウ・インド總督によつて提案された戰爭委員會を支持し新たな戰爭委員は悉く新手から選ばれる委員會への參加、國防會議の開催及び政府當局の協同への協力を拒否する

好餌、米を抱込み
對日壓迫畫策か
宋子文渡米注目さる

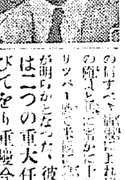

香港特電【廿一日發】宋子文の渡米については各方面に多大の關心を與へてゐるが、重慶側の消息筋によれば宋は十八日午前九時香港から渡米の途に向つたことが明らかとなつた、彼の渡米は二つの重大任務を帶びてをり重慶今後の外交對策を決定するキーポイントを握つてをるといはれ時節柄興味ある話題を提供してゐる、即ちその一は米國の財界に對する借款交渉の進展と、米が日支交渉の仲介者となり若し米がかゝる仲介を行ない場合はその利益において米ソ英三國聯合の陣營を作り對日壓迫を強化すべく策謀を作ることにある、重慶側は米國に對して米國が

借款問題を提出せんとしてから一方ソ聯に對しては新たな援助を要求してゐる、その二は新借款の締結等である、米國側は米の渡米使命に對して如何なる態度を示すか極めて注目されるところである【寫眞＝宋子文】

ヒ總統、佛軍使に
休戰條件を手交

【コンピエーニュ二十一日同盟】獨佛休戰會議は獨佛北部コンピエーニュで二十一日午前十一時から開始されることに決定したが、消息通筋では恐らく會議は二十一日中に成立か決裂か何れかに決するであらう、何故ならばペタン首相は會議に代表を派遣するにあたり代表にその全權を附與したと云はれるからであるとの觀測を下してゐる、なほ獨側代表の顏觸れは陸海軍代表の他總統最高幕僚將校より成つてゐると云はれる

【ベルリン二十一日同盟】ヒトラー總統は二十一日午後三時三十分、軍三長官及びカイテル幕僚、リッベントロップ外相立會の下にコンピエーニュの森でフランス軍使と會見しドイツの休戰條件を手交した

コンピエーニュ特電【廿一日發】ヒトラー總統は十分間の前說的演說で決定一千九百十八年聯合軍總司令フォッシュ將軍がドイツに提案したと同じ列車の [illegible] で四十分にして列車を出て [illegible] 設けられた天幕に入つた [illegible] の開始は直ちに決せられるものと期待される

獨の基礎條件內容

【ベルリン二十一日同盟】獨の提示した基礎的條件左の通り

一、フランスがこれ以上戰爭を續けることを阻止するゆる保障を與へる
一、新たな歐洲平和確立のための前提條件を作成する
一、對英戰爭繼續のため必要な凡

この天幕內には獨佛休戰委員が派遣されたがフランスの外 [illegible] するドイツの條件の最後の仕上げの協議に使用すべき電話機が設けられてあり、休戰條件に對する佛國側の態度 [illegible] の如く語つた

更に佛國民が獨との講和を求め最後に李王殿下の [illegible] の御親輔、御近狀につき誠んで [illegible]

三國志 【240】
毒と毒 (四)
吉川英治(作)
矢野橋村(畫)
(出廬の卷)

「おゝ一賊らしい」
夫人は、良人にしがみつきながら、大仰に、身を顫はせて云つた。
「ごらんなさい。妾が云はないことではないでせう。この通り、李司馬から賊けてよこした料理には毒が入つてゐるではありませんか。人の心だつて、これと同じやうなものです」
「ウむむ……」
と、郭汜は唸いたきり、目前の事實に、ただ呆然としてゐた。
こんな事があつてから、郭汜の心には、漸く李傕に對しての疑ひが、芽を伸ばしてゐた。
「はてな。彼の肚は?」
と、疑る眼も、胸とちがつて、事々に、怪しんで觀るやうになつた。
それから一ケ月ほど後、朝廷から退出して歸らうとする折を、李傕に强つて誘はれて、郭汜はぜひなく彼の邸へ立ち寄つた。
「けふは、少し心祝ひのある日だから、充分に飲んでくれ給へ」
李傕に依つて、李司馬は、贅沢な饗膳に、美姬を侍らせて歡待をもてなした。
郭汜はつひに泥醉して、醉歸

[illegible]
すつかり醉つてしまつた。[illegible] くれた妻に [illegible] [illegible] にしておれは家へ歸らうとするが、[illegible] と、郭汜は [illegible]
「……ひどい目に遭つた」
「あなたもあなたです。いくら誘はれても、毒が入つてゐるかもしれない [illegible]」
翌日になつた郭汜が、自分の室で二つ三つ呻いてゐたが、やにはにその夜のうちに、兵を驅り出した。[illegible] 郭汜は馬に跨り [illegible] 李傕の方にも逸早く [illegible]、そのことを知らせた者があるので、

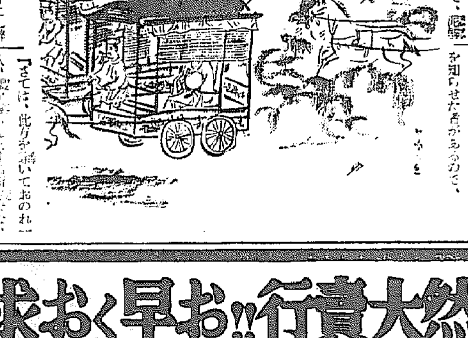

して室に籠つた。
だが、歸る途中で彼はすこし醉がさめかけた。――と云ふのは、生來本性にたがはず、何かの弾みにふと、疑惑を起こして、
「まさか、今夜の馳走には、毒は入つてゐなかつたらうな?」
と、いつぞや妻に中たつて死んだ犬の斷末の啼き聲を思ひ出して來たからであつた。
「……大丈夫かしら?」
さう疑惑が手頭ひ出すと何とはなく胸がむかついて來た。急に胃の辺へそれが衝きあげてくる。
「あ。これはいかん」
郭汜は、頭の肝を抑で撫でた。そして車の者に、
「急げ、急げ」
と、命じた。
邸へ歸るなり、彼は、あわてゝ妻を呼び
「何か、毒を解す藥はないか」

「さては、此方を謀いておのれ一人、[illegible] んとする [illegible]」
いざ來い、その儀ならば――と、郭汜の方にも [illegible] へがあつたので、兩軍、豈を取んで、翌日も、その翌日も、修羅の巷を繰返すばかりだつた。
作つて、仰みどろな喧嘩を繰返すばかりだつた。
一月餘に、兩軍の兵は疲え、長安の城下にふたゝび大混亂が起つた。――その混亂の中に、李司馬の甥の李暹といふ男は、
「さうだ。天子をこつちへ」
と、氣づいて、逸はやく禁門へ廻つて、天子と皇后を無理無體に鑾へうつし、謀臣の賈詡、武將左靈のふたりを諸陪につけ、逃れさけび、追ひ縋ふ内侍や宮内官などに眼もくれず、後宰門から鑾前の蓄へと、ぐわらぐわら曳き出して行つた。

人參の名藥

◎純人參精腦 三十日分 一圓五十錢 / 三月分 十二圓
胃腸、內臟、神經、血液、強壯劑
◎人參實母散 七日分 二圓 / 四十五日分 一圓
貧血、冷症、子宮、血の道の良藥
◎人參の藥湯 一日分 三十錢
冥さ知らずにポカ〳〵する家庭藥湯
有名藥店に有り 內地にも無料で送る 全國代金引換でも送る
京城府長谷川町 朝鮮製藥會社 振替 二一〇九番

婦人俱樂部七月號 凄い評判！新然大賣行!!お早く求め下さい

別冊附錄 夏の洋風お惣菜 三錢から十五錢まで

別冊附錄 美容と經濟

[illegible]

別刷附錄 新案開衿シャツとワイシャツの實物大型紙
これさへあれば市價の半値で立派なワイシャツが出來ます。早く〳〵各地で大評判です。

面白く日本一の小說陣
▲現代小說 妻の天國……菊池寛
▲現代小說 愛染椿……川口松太郞
▲時代小說 彩情記……吉川英治
▲感激小說 父なきあと……氏原大作
▲現代小說 幾山河……武田麟太郞
▲生產化粧 (竹田敏彦)
結婚後の生活面に活躍せんとする良子の上にふりかゝる恐しき誤解の黑雲。

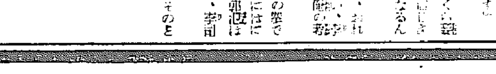

悲劇の種はどこに? 夫婦の問題座談會
悲劇はどうして生まれるか 幾多の實例をあげ、その原因を檢討した問題の座談會。大評判!!

60錢
特輯 誌上特別三大講習
▲夏の實用子供用品の作り方講習
タオル一本で出來る赤ちやんの肌着を始め、ロンパース、帽、枕、パジャマ、ドレス、さては海濱着、浴衣着等の子供もの用品なら何でもこされの大講習。
▲夏の實用新手藝品の作り方講習
夏に流行して經布の利用で立派な物が出來ます。ハンドバッグ、草履表、手提袋、帯、手提袋止等々、新味もの〻夏の手藝です。一刻もお早くお試し下さい。
▲夏の小兒病の豫防法、治療法の講習
小兒科の鷲尾、小田、竹內の諸博士が全責任を以て指導して下さいます。疫痢、下痢、夏痩等、惑れりなく全ての病氣を掲載して下さいます。
この外名記事滿載

炎天下躍る"健康二千"

奉祝體育大會　火蓋切る

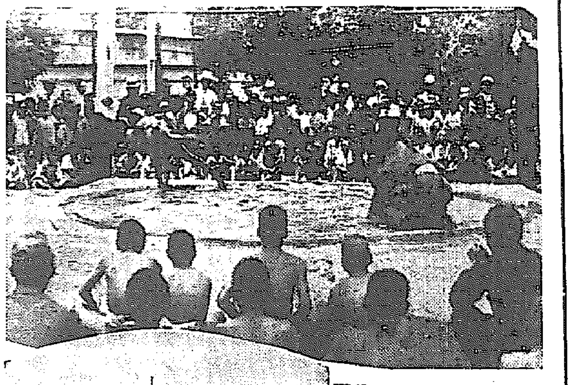

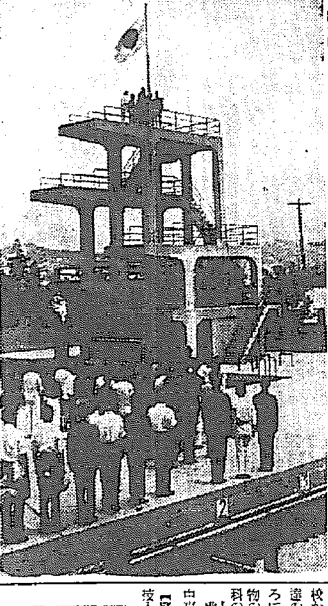

若い半島の總力をあげ體力增強・銃後を護り續ける京城府の男女二千―紀元二千六百年奉祝體育大會は廿二日正午―降りそゝぐ六月の太陽の下、男女體位向上をめざして颯爽たる體育―市民約二千の參加選手によつて各

種目に挑戰の幕を切つた、京城運動場相撲場では府内の小學校から選拔された可愛い少年力士達の個人及び團體戰が、午後になつて土俵に熱戰相撲を展開し、京城府立體育館では…

對戰 には火をきる…中東、…對京城サツカーと…

【寫眞＝上から…選手入場式】

デパートを舞台に躍る闇の綿布！

和信と丁子屋を追究

"闇取引"は利敵行爲だ、國民悉く戰時經濟の鐵桶の備へに自肅自戒協力せねばならぬとき、これは朝鮮の二大デパート京城鍾路和信及び京城南大門通丁子屋の用達部が京城"闇"の大ブローカーを仲介として傳票を誤魔化し、闇取引に浮身をやつしてゐることが判明、本町署に關係者一同拘束のまゝ取調べを受けてゐる

京城鍾路和信デパート用達部主任…は去る二月十七日…和信會の支那人與某…町ブローカー…を通して入手した京城紡績スレン（綿布）…公定價格…中間商會…支那人…丁子屋デパート用達部では…

"前社長逝去に紛れて……"　丁子屋百貨店

"なんども申譯ありません"　和信百貨店談

敵兵をも慰靈

巡り來る支那事變記念日に

博愛會が坊さん行進

聖戰下にめぐり來る第二回事變記念日の七月七日京城府内には聖戰の意義をこめた各種の記念式典が執行されるが、…博愛會では…敵兵の"坊さん行進"を繰り展げ…

見合寫眞は"本一"で　…鮮銀前

根強いユダヤ人

上海特派員　宇崎重三

ドイツのゲシユタポは徹底的な…を敢行する…ユダヤ人の中に…

躍るスパイ【4】

正しく詳しく

十月一日　戰時下の國勢調査

勤務 する…

外國 …

職業 …

調査事項は一、氏名二、世帶に於ける地位三、男女の別四、出生の年月日五、配偶關係六、所屬の産業及職業七、朝鮮總督府統計に從ひ十一項目である…

"半島は由縁の地"

諏訪新外事部長着任

新任本府外事部長諏訪豐氏は廿二日朝釜山着…【寫眞＝諏訪外事部長】

ステッキと洋傘　本町二　タルモト

四託兒所新設

"働く婦人"俄然激增

"婦人も職場へ！"と…このため京城府内の…託兒所…四ケ所に大規模な託兒所をつくることになり…七月下旬までには…

カーバイト闇のレコード

【釜山電話】釜山…カーバイト…

家出 …

テイコ・イトウ第一回東洋舞踊公演

【寫眞＝テイコ・イトウさん】

時・六月廿六日（水）夜七時開演

所・京城府民館

會員券　二、〇〇均一（税別）

前賣開始…

主催　京城日報社

木炭　…吉福商店

老巧 …

京城驛構内小火

修學旅行制限

邦人六十五名英京引揚げ

…

東日本との郵便短縮 …

廿二日朝の天氣概況 …

京城地方　…

仁川地方　…

飛降りて即死 …

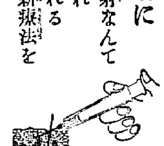
マスタークリーム
若さの注射に
ホルモン注射なんてもう時代遅れ
樂しく若返れるマスターの新療法を
化粧下・ヒゲソリ後に！

特にスフ・人絹に驚異的効果あり
專賣特許　ツヨナール
凡ゆる織物の保強剤
驚くべき十大効果
二十五日より三中井一階にて實演致します
朝鮮總發賣元　高瀬合名會社
京城府南大門通三丁目・代表電話本局②7186

惠化專門學校興亞科生徒募集（元中央佛教專門）

銃後の健康
都人の絶讃を浴びる纛島遊園地へ
のりば東大門　京城軌道

酒井婦人病院

タイピスト急募
女學校卒業程度の學歴を有するタイピスト急募、優遇す
朝鮮理研金屬株式會社

皮膚泌尿性病科　醫學博士渡邊晋

國產最高級　萬邦ペン

電氣療法　新職業募集　大日本電醫學校

花柳病專門　恒松醫院

時局レコードは　山口樂器店　電話本局②二〇〇七・二〇一〇番

お茶は夏川

キングレコード
父なきあと
胸も張り裂く松島詩子の涙唱！
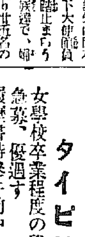

コロムビア
支那の夜

蘇州夜曲　霧島昇　渡邊はま子
東寶映畫　主題歌　若い劇　上映中
レコードはコロムビア時代

ビクター七月特選譜　六月廿日發賣
提琴協奏曲　ブラームス曲（作品七七）
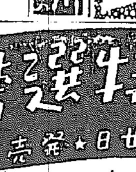
名匠が會心の演奏　ハイフェッツ
熱情奏鳴曲
チャイコフスキーの主題による變奏曲
ロマンス
郭公ワルツ
洋樂愛好家協會
天中軒雲月
バナナ物語　川田義雄
結婚哲學
アコーディオンアルバム
水郷あやめ傘
夢のセニヨリータ
鈴蘭夜曲
黄昏の驛で
君と別れて
女性本願

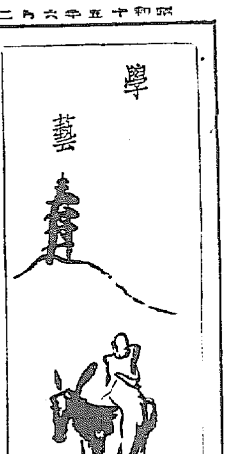

學藝

椿君と岸田君【上】

安倍能成

椿貞雄君と岸田劉生君とは一寸親しくして貰へられない。岸田君とは[illegible]の紹介もあつたが、個人的に親しい友人になる程ではなかつた。[illegible]における程の親密さだつたことは、君ら二人も否定すまい。私が岸田君の名を知つたのは、明治の末頃フューザン會といふ展覧會での見物であつたらう。この時[illegible]仲間がどういふ人だつたかは、今は忘れたけれども、その中に、[illegible]氏の畫があつたことは確かである。さうしてその一つは、やゝ暗赤い調子の花の美しい繪であり、なくなつた寺田（寅彦）さんが夏目先生を[illegible]會にひつぱり出して、先生と相談の上そこの繪を買つたといふ話もある。それは寺田さんのなくなるまで、寺田さんの家の[illegible]にかゝつてゐた。

その後、岸田君が木村荘八氏と二人で個人展覧會をやつたので、いつて見た所が、二人のセザンヌ張りの力んだ[illegible]が、何十といふ[illegible]溢れるやうな[illegible]してゐたことがある。[illegible]同行のやうに見えた二人のその後の違つた道は[illegible]他人の周知のことであらう。椿君に聞くとこれは岸田君が[illegible]を作つてゐた頃だといふ。[illegible]

色を實に美はしくなつて來た。大正の五六年頃、私は一年ばかり[illegible]の中に住んでゐたことがあつた。[illegible]

私の長男が五歳位で、[illegible]

テイコ・イトウ 公演迫る けふから前賣を開始

世界的な舞踊の舞姫テイコ・イトウの來鮮舞踊公演はいよいよ廿六日（水）午後七時から京城府民館で開催されるが、その魅惑的な舞踊藝は早くも半島の人氣を呼んで前賣券の申込みが[illegible]、廿二日からつぎの各所でその前賣を取扱ふことになつた ▲指定席（階下）三圓五十錢 ▲普通席（階上）二圓二十錢

前賣券取扱所 [illegible]

映畫ニュース
大船の新星 山城美和子

松竹大船は今年度新人[illegible]山城美和子[illegible]

彼女は東京築地に生れ、[illegible]

明滅燈
京城街頭偶感

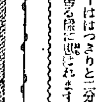

映畫法の關係もありませうが、[illegible]ニュース映畫館は[illegible]と、京城映畫ファンのカラーははつきりと二分されて居る様に思はれます。ニュース映畫館を青年達が、喫茶店でコーヒー一杯位の輕い氣持で覗く様になつたら、ダンデイ姿の手帳なんていふ京城名物の珍風景が、大道から姿を消すやうになるんぢやないかと存へます。一日も早くさうなつて頂きたいものです。[illegible]

京日歌壇　北原白秋選
朝鮮風物・生活・事變雜詠

京城　張谷比呂子
春日淡しみ寺の庭の芝原にたんぽぽ一輪しづもり咲けり
[illegible]

朝鮮風物生活事變詠（季節自由）毎月廿日締切▲官製葉書に一人一枚三首限り詰め京城日報學藝部「京日歌壇」あてのこと

今晩のラヂオ

六時廿五分國民（新京）[illegible] ▲七時廿分國民歌謠（東）[illegible] ▲七時四〇分子供と家庭の夕（大）劇團ドウゲキ ▲九時十分[illegible]

新映畫紹介

◇再會　大船佐々木康監督の新作「再會」は川崎弘子、三宅邦子、森川まさみ、高倉彰等主演で近く撮影するが、これには原保美が[illegible]

◇山のロマンス　日活多摩川では[illegible]「山のロマンス」を映畫化と決定した。[illegible]

◇山田長政　東寶本年度の超大作として企畫した「山田長政」は陸海軍、外務、大藏、大日本航空[illegible]の後援の下に製作[illegible]

◇愛の暴風　松竹大船[illegible]「愛の暴風」[illegible]

◇惱みは果なし　[illegible]

映畫番組

明治座（廿四日から卅日まで）▲松竹大船作品[illegible]「女性の覺悟」[illegible]

若草東寶劇場 [illegible]「支那の夜」[illegible]

京城寶塚劇場 [illegible]

朝日座 [illegible]

浪花館 [illegible]

喜樂館 [illegible]

京日文化映畫劇場 [illegible]

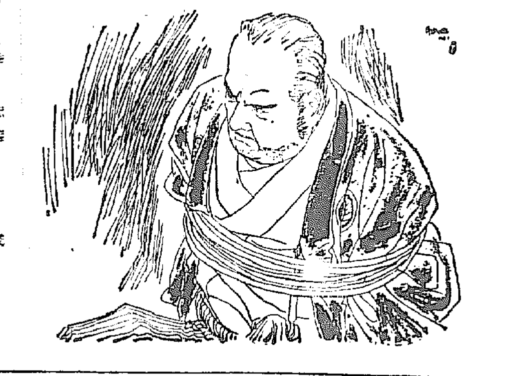

御門きん子 大陸劇場へ

[illegible]

不連續線　花輪綺談

「あら、先日は」[illegible]

續快刀子（106）

大島伯鶴（演）　今村恒美（畫）

澁川捕網

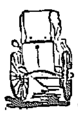

[illegible]

大阪商船定期出帆

[illegible]
大阪商船京城支店

東寶　あすの日曜は　支那の夜
是非！お揃ひで！晴らしい來榮えの
長谷川一夫と李香蘭の息結る熱演　京城全市を感激と興奮に捲き込んだ東寶映畫夏の傑作名畫です……
若草東寶

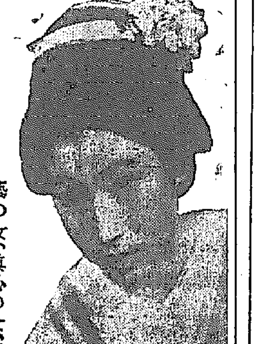
特選名畫週間　廿三日より　面白い映畫は新興
新興東京超大作　紅涙物語　侠艶録
原作 佐藤紅緑　演出 田中重雄
山路ふみ子・眞山くみ子・河津清三郎・美鳩まり・新田實・他大泉總出演
藝の女、眞心の女、阪東力枝が辿る人生行道をしみじみと涙と感激に綴る女繪卷！
天下に名高き名判官大岡越前守の面目躍如たる姿を描く大傑作！
新興京都特作　大岡越前守
市川右太衛門・市川男女之助・松浦妙子　南條新太郎・歌川絹枝
新興京劇
女子樂人募集
安來節おはこ　十三千里
オトウサンハ　オツカレ、ノーシン　ヲ　アゲテ下サイ

松竹大船映畫　女性の覺悟
桑野通子・春日英子・田中絹代・三浦光子・汀陽子・川崎弘子・高倉彰・佐分利信・木暮實千代・森川まさみ・齋藤達雄
第一部 純情の花　第二部 犠牲の歌
近日上映　明治座

愈々廿五日より　三日間限り毎日晝夜二回　京寶で！
爆笑漫才と實演　國定忠治
エンタツ一行の吉本爆笑隊公演
愈々待ちに待つた待望の日は遂に來た廿五日より京城寶塚劇場で豪華公演の演藝王國吉本興業のエンタツ一行の人氣は何分にも今々の事さて豫想以上の大評判で早くも物凄い前人氣を呼んでゐるが今回は例の爆笑漫才の外特に映畫で御承知の國定忠治の實演を出すといふ超豪華演藝大會でこれこそファンは絶對に見逃せない又とないチャンスである。因みにこの實演は、東京、大阪の大都市で長期一ケ月もぶつ續けの絶讃記録を作つた文字通りの實演である（尚主なる出演メムバー並びに會場時間は左の如くである）
主なる出演メムバー
晝之部 正午十二時開場　夜之部 午後六時開場

安住かとり線香

ツルチュク

ヨット香水
優雅…… 爽涼…… 快的……
大瓶　中瓶　小瓶　新小瓶　原料香水　花の露

補血強壯劑　蔘茸トーク

帶下治療劑の權威　メニスピン　婦人病
株式會社 友澤吉商店

HHH 最高級品　靴を丈夫にする　サンエッチ靴クリーム

誠鶴　日に青葉　に誠鶴

内、鮮生産地取引 鰯油の價格内定
製造業者手取は無差別

六月八日東京で開催された鰯油價格設定の専門委員會に出席した穗川水産課長は廿二日歸任したが、鰯油價格問題について次の如く語った

原油價格については、漁業者、製造業者、販賣者、消費者の間に意見の對立があり、未だ決定をみてゐないが、内鮮共各地の生産地取引價格は同じくする原則は決定された、これでメーカーの手取りは内鮮共差別はなくなった、現在内定してゐる價格に對しては將來生産費が安價に計算されてゐるため今迄通り業者の反對が多いが、又内地の硬化油業者は原料確保のため今迄の價格を支持してゐるが、これによって朝鮮の漁業者が不當な取扱を受けることはないだらう

日本油脂總會

【東京電話】日本油脂では來る廿九日定時總會において定時株主總會を開催、左記事項を附議する

一、當期利益金處分案（配當年一割）

一、定款變更の件（取締役二十名以内とあるを二十三名以内と變更の件）

一、取締役二名増員選任の件

一、任期滿了につき改選の件

なほ定款變更は當會社と朝鮮油脂が合併された結果役員増員を要するものである

明年度移入の各社硫安割當

十五肥料年度に於ける朝鮮への内地移入硫安は三萬瓲と決定をみたが、右移入硫安の各社割當は次の通りである

三井 四萬　三菱 三萬　住友 二萬　片倉 一萬

…にあれば本夏の種付も例年より差した影響はあるまいと見られてゐる

朝取取引員 五昭和證券 京城明治町 電話本局二三六

京城土建協會總會
名稱變更を可決

京城土木建築協會では廿一日午後同協會々議室に臨時總會を開催、名稱變更の件を可決し新名稱を京城土建協會と決定、なほ役員の改選を行った

洋灰遊休設備 三萬トンを移入
セメント不足を緩和

セメントの鮮内需要激増に伴ひこれが不足對策として總督府及び小野田では内地における遊休設備を鮮内の馬山及び古茂山に移して増産を企圖してゐるが、一方本年度内地移入數量のうち七、八、九の三ケ月間に大體三萬トンを移入の豫定で當面の不足を緩和することになった

日本産金新社長 今井氏に決定

【東京電話】日本産金振興株式會社々長田島道治氏はさきに辭任の意を表明したが商工省では後任選考中であったが、今回その辭任を承認し後任として日本鑛業株式會社取締役今井氏を起用することとし、氏の受諾を得たので二十二日付で發令された

前社長田島氏は昭和十三年九月日本産金創立以來の社長で、同社の基礎も固まったので金資源の開發の實務家にその席を譲るため勇退したものである

ミールの固形化
北鮮製油が成功

鰯油副産物としてのミール…北鮮製油においてミールの固形化に成功した

鴨電重役會
二十八日開催

鴨緑江水電では來る二十八日重役會を開催、諸案件を附議する

大和、福島組參加で 未合同買收進展
全鮮的合同急速化

東洋紡績 定時株主總會

【大阪電話】東洋紡績では二十一日定時株主總會を開催、當期利益金處分案（配當年一割八分）を附議可決した

日華電信爲替激増

本宮、清津間荷性 曹達運賃二割引

中鮮以北の植付
大體順調に進捗

増米計畫第一年の水稻植付期に入り西北鮮地方には旱魃の徴候を呈し植付の遅延が憂慮されてゐたが、區々降雨に惠まれ同方面の植付は順調に進捗し十八日現在までには平南北兩道が八割五分、黄海道七割五分、咸南道八割五分、咸北道は昨今降雨のため氣温低下…

木炭増産補助金
總額十六萬七千餘圓
各道別割當決定

朝鮮の木炭需要は家庭用、化學工業用、代用燃料用等凡そ三千五百萬貫と見込まれてゐるが、この需要増加と反比例に生産は製炭勞働者の不足等の原因で減産の傾向を見せてゐる、しかも内地における品不足、價格支持等の關係で移出増加に呼應して早急増産に乘り出すことになり、今度木炭増産計畫を樹立、本年度から實施することになった、計畫年度は大體五ケ年間で年七百五十萬貫を増産して總需要三千五百萬貫の生産を確保しようといふものであるが、その施設概要は次の通りである

増産 上げも必要な改良竈の普及を圖り、七百五十萬貫増産に要する竈五千基に對し費用の半分十圓を補助

改良 製炭法の講習會を開くため一萬二千四百八十圓を計上してゐる、又、十四年度に比し…

助成 するため五ケ年繼續…

なほ本年度分の指令は廿一日附左の通り各道に發せられた（單位圓）

京畿	一六、一八六
忠南	四、二二八
忠北	五、二二八
全南	七、一五八
全北	四、八一八
慶南	一、四二八
慶北	一〇、四〇八
黄海	八、〇五六
平南	八、六六八
平北	一四、八九六
江原	二四、三三六
咸南	一三、三三六
咸北	一九、四八六
計	一六七、六〇二

朝鮮鑛業振興株式會社令公布に就て 大野政務總監談

廿一日朝鮮鑛業振興株式會社令公布による大野政務總監談左の如し

廿一日制令第三十三號を以て朝鮮鑛業振興株式會社令が公布せられ同令に基き不日中に會社が設立せられることになりましたが、本會社は朝鮮に於ける鑛工業の振興を目指す重要國策會社として設立せられるものであります

各種 鑛物資源に富み就中タングステン鑛、水鉛鑛、雲母、黒鉛等の如き時局の最も切實する重要鑛物多量に埋藏せらるゝのみならず鐵、銅、亞鉛、鉛等の國内不足資源の埋藏も亦尠くないのであります、…

生産 力擴充計畫の進行に伴ひ重要鑛物に對する需要は今後益々増加し…

鑛山 の開發及び時局鑛山の事業の擴張に努めました結果…

探鑛 試錐、坑道掘鑿等に對する助成、選鑛、製錬設備等に對する助成…

増産 計畫の圓滑なる遂行を期する爲には從來の助成施設に加ふるに新たなる施設として朝鮮の鑛業助成の徹底を期する機關を設置することが最も適當と認められ茲に朝鮮鑛業振興株式會社令の公布を見るに至ったのであります

國策 的見地に立脚し必要なる諸事業を營むこととなりましたが本會社は朝鮮における鑛業の進展に寄與するのみならず、官民一致の下に本會社の機能の運營が行はれるのを待望して已まない次第であります

公債株式賣買引受募集 京城府黄金町二丁目一九八 山一證券株式會社京城支店 電話本局 三五一八・三五二〇 振替京城二八八三

朝鮮取引所取引員 安東證券 社長 高良禮一

大興貿易總會

大興貿易第一回總會は廿四日午前十一時から半井田ビルで開かれる

株式 統制強化 下押

採み乍ら經過待

株式利廻表

明治町 書覺

高周波又叩かる

短期新東大引

節	値段	時間
大阪	一四〇、七	一一、二三
東京	一四〇、五	一一、二四
京城	一四〇、二	一一、一九

東鮮産業續進

一般商品市況

京日卸賣物價

現株市況

デイゼル低落

債券仲値

養鶏飼料相場

關門商況

鮮魚青果市況

三和株式現物店　安東證券　三田原秋三郎商店　大原證券會社　源山本源作商店　京城最古の取引店 白井友之助商店

商業登記公告　京城利原出張所

朝鮮郵船定期

若草東寶　支那の夜　動物を食ふ植物　ニュース

京劇　明治座　ターザンの猛襲　美しき隣人

大陸劇場　花の雷雨　アトラクション　翼の人々

寶塚劇場　金色の鬼　人生の馬鹿

和信映畫館　京日文化映畫劇場　朝日座 浪曲大會　京龍館　浪花館　喜樂館

京城日報
朝刊
朝夕刊共十二頁

滿洲國皇帝陛下 大連埠頭に御安着

【大連特電廿二日發】滿洲國皇帝陛下には第二回御訪日の御途次二十二日夕御安着あらせられた

驛頭には梅津關東軍司令官、井出關東州長官、大連市長、在滿各界代表多數が奉迎申上げた

やがて御召艦『日向』に御乘艦

御召艦『日向』進發

【大連特電廿二日發】皇帝陛下には埠頭左の御日程の如く御出門された

▲六月廿六日　東京驛御着、午前十一時二十分東京驛御出門、同十一時四十一分東京驛御着

▲同日　赤坂離宮に行幸

▲七月一日　赤坂離宮行幸、午後二時十分宮城御出門

かくて午後六時再び御乘艦あそばされた

午後七時御召艦『日向』は驛頭を前に白波を蹴立てて出港

行幸御次第仰出さる

【東京電話】天皇陛下には滿洲國皇帝陛下の奉迎の御旅行の御予定を仰出させられた

斷乎援蔣路を封鎖

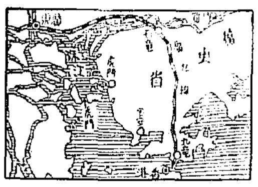

【廣東廿二日同盟】南支派遣軍は二十二日未明を期し突如寶安に上陸、近一帶の敵陣地を制壓するに至つた

後續部隊、破竹の勢ひ
國境線一帶に續々到着
香港背後の動搖深刻

【香港廿二日同盟】廿二日未明南支海軍の援護の下に南支方面の寶安附近に敵前上陸を敢行、東進又東進正午には早くも重要據點○○附近に主力の集結を完了、後續部隊又破竹の勢を以つて國境線一帶に續々到着抗日援蔣ルートの遮斷封鎖に着々その成果を收めつゝあり、これがため香港背後の動搖は又深刻なるものがある

【南支○○基地廿二日同盟】我が南支陸軍石川、鈴木等の諸部隊は我が精鋭の寶安奇襲上陸作戰に協力、廿一日早曉密雲を衝いて出動、友軍の上陸誘導と敵據點の爆撃を行つてゐるが、その偵察によれば二十二日午前二時半我が奇襲部隊は寶安南部の南山に敵前上陸を完了し、引續き所在の敵を蹴散らしつゝ東方に向つて進撃を續け、午前九時過ぎには白石(寶安東方五キロ)の線に進出、また我が主力部隊は同二時、十分英支國境線に接する赤灣に上陸、直ちに東方に進撃を開始した、この奇襲に狼狽した敵は東北惠州、淡水方面より兵力を南下せしめんとしてゐる

【○○廿二日同盟】十九日來官廳南部の要衝に猛進撃を開始、同日午後二時官廳東北方五キロ夜命珠及び西北方六キロ晴嵐坡の二據點を奪取した

實力行使も辭せず
軍は重大決意を有す

……今後の現地情勢如何によつては軍は更に斷乎たる實力行使をも辭はざる重大決意を有するものゝ如く……

……この鐵道を東進して廣九鐵道を遮ぎる地點に寶安がある……

……又後ろ國での援蔣行爲が露骨化するに及び憤……

砂頭圩を攻略

激した我軍は斷乎今次の作戰を開始するに至つたのである

【廣東廿二日同盟】……

襄西作戰による蔣の打擊

【南昌二十一日同盟】……

佛緊急國務會議
休戰條件を愼重協議

【ボルドー廿二日同盟】フランス政府は廿二日午前十時ルブラン大統領司會の下に緊急國務會議を開催、獨側の休戰條件につき愼重協議を開始した

休戰條件は廿頁に亙る
佛政府檢討中

【ボルドー特電廿一日發】フランス政府は目下會議を開いてドイツ側の休戰條件を檢討中であるが、休戰條件はイタリーの要求條項をも含めタイプライターにギツシリ打たれた廿頁に亙る尨大なものであるので、……

停戰協定は成立せん
【ベルリン特電廿一日發】休戰交涉の成行が注目されてゐる折柄フランス政府筋ではドイツ側の條件は相當苛酷なもので……

伊、植民地要求

【ローマ廿一日同盟】フランスの對伊休戰提議により近く佛伊兩國間に休戰交涉が行はれることになつたが ファシスト黨スポークスマンは廿一日イタリーは對佛休戰交涉において植民地要求を提出するであらうと言明した……

きのふ關係官會議
佛印への現地檢査員派遣協議
廿四日さらに再協議

【東京電話】佛印の援蔣行爲に對しては帝國政府は佛國政府の要求を全面的に容認し、對支援蔣物資を禁絶すること、及び日本側より現地檢査員を派遣することに決定したが、右檢査員の構成に關し廿二日午後大本營陸軍部において外務、陸軍、海軍の關係官會議を開き、具體的方針につき協議を行つた、その結果派遣時期は未だ確定せざるも、可及的速かなることを要するは問題の性質上明かである……

一、派遣人數は未だ確定せざるも、大體一ヶ所につき二十名内外を常駐せしめるはず

一、派遣場所については河内、海防、老開、諒山等の外更に雲南鐵道沿線においても決定すること

一、檢査品目については、武器、彈藥、燃料、機材等を主とするも、など……

米陸軍長官更迭
ロンドン筋の工作か

【ニューヨーク廿一日同盟】スチムソン氏の陸軍長官就任につき諸新聞はこれによりアメリカの英國援助が必然的に積極化しかつ參戰の危險が增加したと報じ、カンサス州のキヤピタル紙は……

伊の飛行機工場を爆擊

【ロンドン廿一日同盟】英空軍省發表＝英空軍爆擊機隊はイタリーの參戰直後二十四時間内に長驅危險を冒してアルプス山脈を越え、北イタリーを空襲、主要都市の軍事目標に猛爆を加へた……

日滿・伊經濟取決め
三國代表間に正式調印

【ローマ廿一日同盟】日滿伊三國代表は過般來ローマにおいて新日滿伊經濟取決めに關し交涉中であつたが、今回三國間に完全な意見の一致を見るに至り、佐藤特派大使、三城滿洲國代理大使並にチアノイタリー外相は二十一日午後一時キヂ宮において正式調印を了した

通商は益々圓滑
外務省情報部長談

【東京電話】……

英全土大空襲

【ロンドン廿一日同盟】獨空軍は二十一日夜英全土に亙り大空襲を敢行した……

羅の一國一黨は獨への媚態

【ブカレスト廿一日同盟】ルーマニヤ國王カロル二世は今回ヒトラー總統に倣ひ完全な一國一黨政治を實現する新政黨……

邦船射擊事件解決
蘭政府、將來の保障確約

【東京電話】……

佛艦二隻鹵獲

【ベルリン廿一日同盟】……

ポーランド政府ロンドンへ移轉

【ロンドン廿一日同盟】フランスに避難してゐたポーランド政府は……

獨希貿易協定成立

【アテネ廿一日同盟】……

鐵鋼賣渡關係勅令案審議

【東京電話】……

木戶內府西下

【東京電話】木戶內府は廿二日午前九時東京驛發西下……

―人―

◇高橋秀雄氏 ……
◇安井商氏（同局務）同上
◇東條西兒氏 ……

東西南北

……

野村信託

金錢信託

皇紀二千六百年を記念して
祖先祭祀の信託
老後のための信託
愛兒の學資金信託
育兒信託

（營業案内贈呈）
本店　大阪東區備後町二丁目
支店　東京市日本橋兜町
野村信託

特殊ナ性能アリ
コートク水壓機
コートク
特許 無負荷裝置 コートク水壓ポンプ
カタログ進呈、見積納期敏速

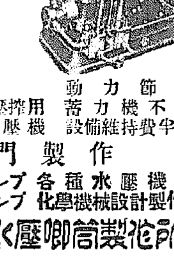

約用減 節不半 力機費 動蓄持 設備維

魚油、果汁、植物壓搾用
化學工業用水壓機

專門製作
高低壓水壓ポンプ　各種水壓機
水壓テストポンプ　化學機械設計製作

コートク水壓喞筒製作所
營業所　大阪市西區新町南通三丁目

軍刀
菊一文字謹製
本家

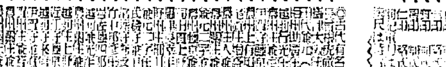

古刀特別出物

京都三條寺町東 本家 菊一文字

優秀日本犬の御用は
山入蓄犬問屋へ

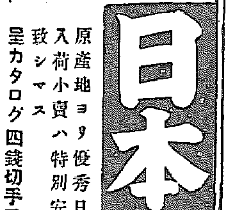

日本犬
原産地ヨリ優秀日本犬毎日入荷小賣ハ特別安價ニ分讓致シマス
呈カタログ四錢切手五枚要ス
大阪市住吉區昭和町西四丁目二番地
純日本犬專門問屋　山入商會小売部

社說 官廳工事の打開策

半島海運統制强化 造船事業令を公布 原案決定、審議室回附

鮮鐵十四年度收益 五千九十五萬餘圓 前年比增十九%二

輸出產業再檢討 紡績人絹等會社整備

水利改善に 河川の利用不足

代燃車用は不足 一般消費に喰込か

木炭增產

勞務者住宅建設 低資融通案決定

一、用途

二、融通の形式

三、貸付利率

四、償還期限及び償還方法

五、貸付條件

佛領印度支那概觀

本國より廣い沃土 輸出重要品は米、ゴム

佛領印度

△……△

我國との

明治卅七

輸出品の

歐洲戰爭

民族運動

重油割當增加か 梶川水產課長歸城談

鮮內コルク統制 三會社丁組結成

中國勞働者入植 朝鮮は農業以外を許容

春繭出廻不振

恩城 無煙炭搬出

支那を旅して (四) 釋尾東邦

南京

今は

城外

バス

汪精

艦群沿岸に 漁獲漸く本格的

放射線

豫告

結果

電機器發註 要項書添付せよ

印度廿八品目 輸入禁止告示

七月銷夏特大號 改造 特價一圓廿錢 東京市芝區新橋七丁目 改造社

近衛文麿論 現代人物論第一回 馬場恒吾

經濟統制と經營監査・蜷川虎三

內大臣論・宮澤俊義

大戰とソ聯の向背・丸山政男

人類最初の個人・野上豐一郎

ボーナスの悲哀 大山千代雄

佛蘭西の運命 板倉進

事變經濟と財閥・訓讀 砂糖、燐寸、水・新田

臺灣論・杉山平助

政治評論家の憂鬱

文藝樂談 三宅周太郎

映畫時評・大黒東太郎 ふところ隨筆・秋山安三郎 沖繩詩紗・中山省三郎 軍需景氣と日本畫家・尾川多計 優生法制定を繞って・田口英太郎 勞働總同盟は何處へ・大谷竹雄 短歌 俳句

創作 炭燒き (一五〇枚) 伊藤永之介 毛小棒大 里見弴

科學雜談 石原忍 小泉丹 關口鯉吉

座談會 仁科芳雄 富塚清 永井彰一郎

新黨新政治体制論・阿部賢一 新黨運動批判・後藤勇

近衛有馬新党 風見 山浦貫一

戰時英國の現狀 (在ロンドン) 出米本實彥

夏日隨筆 國際法いづこへ 高野賢三 電擊療法 杉田直樹 紙の西漸 幸田成友 人々の地球 和達清夫 初夏の海と島々 宇田道隆 紙饑饉 小原龜太郎 「ごみ」の研究 山鳥四男

對支文化工作論 小泉丹 物理學展望・湯川秀樹 不介入政策の檢討・井沢弘 無盡整理組合 (農村報告) 栗林農夫

雜文帖 正宗白鳥 「暖流」その他 長谷川如是閑 第五列・高橋邦太郎 谷風・雷電・双葉山 酒井忠正

巴里祭 野上弥生子

英米極東策の內幕 在米 河上清

商業登記公告

登記公告 仁川支廳

登記公告 清州支廳

絢爛な"體育繪卷"
炎天下、競ふ健康群像

皇紀二千六百年奉祝京城府民體育大會第一日の京城運動場は朝から好天に恵まれて競技場を埋める觀衆の中に各競技とも非常な盛況を呈し、水泳はこの日唯一の決勝種目である二百米決勝に城大が勝ち第一日からリードし、蹴球は中等一部は鐵道…

蹴球に延專勝つ
一般は鐵道に凱歌

[illegible]

籠球
[illegible]

排球
蹴球第一日は午後四時より京城運動場で女子の中等一般が行つたが第二、女商がそれぞれ優勝した

◇女子中等

[illegible]

硬式庭球
◇一般の部

[illegible]

軟式庭球
[illegible]

卓球
◇單式　◇複式

[illegible]

拳闘
◇決勝

[illegible]

中央快勝す
6—1
新人藤田の好投酬はれず

府民大會第一日中等野球中央對京商戰は廿二日午後二時廿二分…

中央	000002220	6
京商	000100000	1

投球に
[illegible]

安打に
[illegible]

一部南大門　二部孝悌　優勝
小學兒童相撲大會

[illegible]

中等リーグ勝率
	城東	善商	京商	中央	京師	龍中	勝	分	率
城東	×	:	○	△	○	○	3	1	·75
善商	:	×	●	○	○	○	3	0	·750
京商	●	○	×	●	○	○	3	0	·600
中央	△	●	○	×	○	●	2	1	·600
京師	●	●	●	●	×	○	1	0	·200
龍中	●	●	●	○	●	×	1	0	·200

打撃率
[illegible]

猛練習
[illegible]

京電と漢銀勝ち進む
軟式野球準決勝

[illegible]

本社主催
覇權を握るは誰ぞ
第十七回全鮮庭球選手權大會
けふ大熱戰を展開

全國庭球界に古き歷史と光輝ある戰績をもつ本社主催第十七回全鮮庭球選手權大會は全鮮庭球ファンの熱狂と興味を集めて今二十三日午前十時から京城運動場コートで開催される。…

城大リード
奉祝水泳競技第一日

水泳競技第一日廿二日は大學プールで…

[illegible]

立教連勝す
覇權は遂にお預け

3—1

[illegible]

早大勝つ
早法二回戰

[illegible]

夏の琵琶湖で競泳全國大會
七月廿八日開催

[illegible]

拳闘王ルーイスゴドーイを破る

[illegible]

旱害救濟義金
（六月廿日）

[illegible]

今日の運動
◇府民大會（第二日）

◇庭球　◇武道

[illegible]

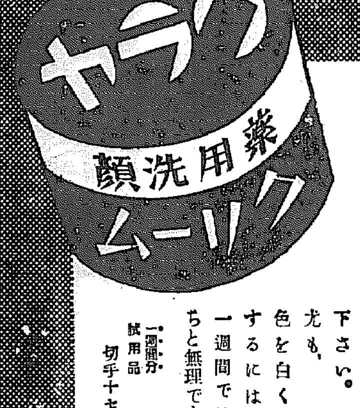

ニキビ殺し　色黒直し

コロイド硫黄の匂ひが相當强烈ですが、我慢して一週間ほど使つて見て下さい。尤も、色を白くするには一週間では ちと無理です

一週間分 試用品 切手十セン

株式會社ヤラク　東京・谷區・上原町

すべての化膿疾患に

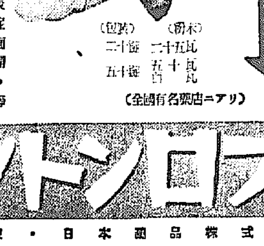

價値ある二基ズルフオンアミド型の眞價

リブロントンは最早御家庭に缺くべからざる必備藥となりました。

多角的適用範圍

扁桃腺炎・中耳炎・齒槽膿漏・蓄膿症・丹毒・敗血症・面疔・產褥熱・白帶下・子宮內膜炎・急慢性尿路疾患等

（錠劑）二十錠・五十錠　（散末）二十五瓦・五十瓦

〔全國有名藥店ニアリ〕

リブロントン錠

東京・日本圖品株式會社

高速度補血強壯劑　蔘茸精

結核性解熱劑……ピノザリン

◎本劑は體內にて熱源たる毒素を中和し、根源たる細菌に作用し、緩和、持續的に效果を現す。
◎且つ咳嗽、盜汗を防止し、食慾を頓に增進する特徵を有す。

肺結核熱、流感、熱性傳染病、其他原因不明の發熱等。

定價　末 25瓦 ¥1.50　250瓦 ¥14.00　500瓦 ¥24.00　錠 100錠 ¥1.70

東京 京橋　ラヂウム製藥株式會社

五分の一で充分 普通ソープ六量の

スーソ リカイ

日本ソープ界の寵兒

武田發賣品

わきが と 汗止に
かなクリーム　タモラ

…ド、帶のあたる部分、頸のまわり、…はえ際など汗の出易いところへ、お出かけに少しダモラを塗つて置くと、汗が少なく着物を汚しません
…方の方は、ダモラを指先につけて輕く塗込んで下さい　不快な臭ひをなくします

水色のチューブ入　（小）五十錢（大）一圓二十錢

發賣元　株式會社武田長兵衛商店　大阪市道修町
製造元　株式會社小西新兵衛商店　東京市本町

商業登記公告

[illegible]

午後三時の倦怠……ノーシン活用の時

森永製菓株式會社

新發賣

子供の節米食

原料は　各種の穀物類及び精選した野菜類を多分に利用して國內の新資源を活用致しました！

榮養は　一斤四千カロリーといふビスケット最高の榮養（米飯の三倍半）で蛋白質、脂肪、炭水化物、無機分、ビタミンA・B1・B2・D・Eを急速に消化する新科學食糧です！

味覺は　甘味の極く少いビスケットですが堅さも改良されて食べ易くて多く食べてもあきない日本人向の味覺をもつてゐます！

おかず　動物蛋白質・無機分・鹽分を調味しうまく食べられます！

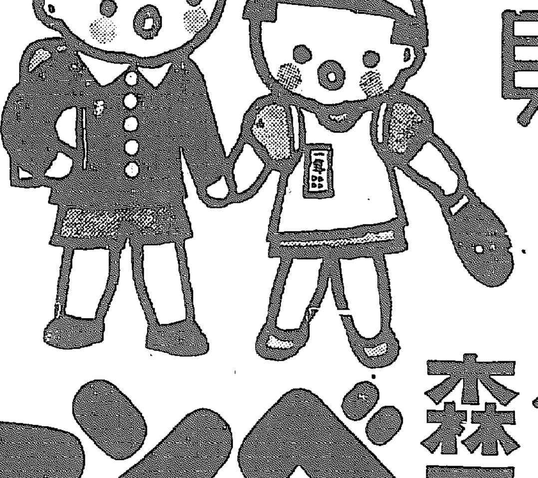

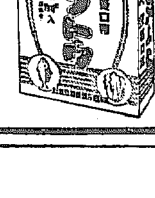

一函・十錢

おかず入　森永べントウ

榮養價一瓩四千カロリー

中鮮京日

京畿道通信網
仁川支局 開城支局 永登浦支局 水原支局 長湍・砥山・江華・麗州・中浦・驪州・安城・利川・楊平 各通信部

林檎を筆頭に桃や梨 收穫百萬貫を豫想
開城の附近果樹園業者大當り

【開城】今年は林檎の當り年……開城附近における果樹栽培業者は相當の收益をあげることとなつた……

道峯山砂防施 業組合生る

農家は大有卦 待望の繭共販始まる

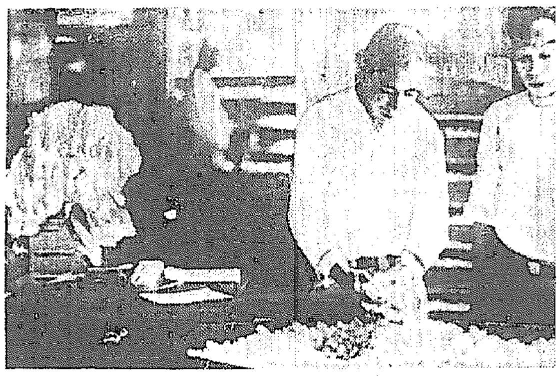

府尹と懇談 頑迷地主連 考へ直した

本年も葉煙草豐作
清州管内の移植順調に終る

創氏改名
創氏改名と共に 國語修得の運動

開城でも督 防團記念式

魚群探見飛行
今年も來月一杯實施

忠明獻金 【仁川】府內西 李經濟主任創氏

全南海苔大豐作（四割 增收）

文藝物が壓倒的
清津圖書館五月の調べ

インチキ米屋

昇給と賞與
廿九日を待焦れる ニコニコ顔のお役人

物價公定の 準備に着手

宿命の子金日成
歸順したくても部下が監視
洋燈の下で匪賊の話

國境討匪戰線記 (三)

子供 たけば幹部連中が……

奧地 木材開發の足場として……

不眠 不休の警官に對して……

前田 隊長の報告によると……

脅迫 され匪賊に仕立て今……

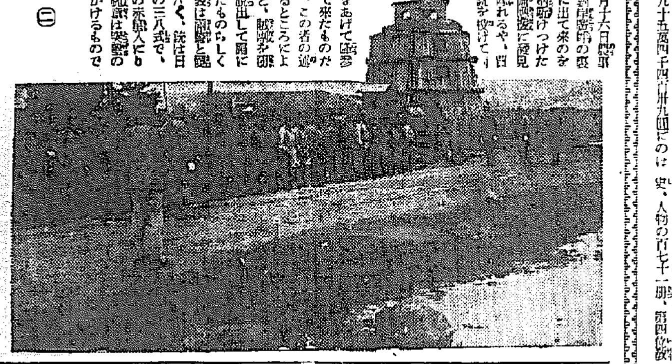

食糧 は雜穀一合あれば七箇……

この ◇

金日成といふ男はどう……

最近 は脅威……

仁川慶弔日記

出生

死亡

シネマと演藝

愛館 【仁川】

瓢館 【仁川】

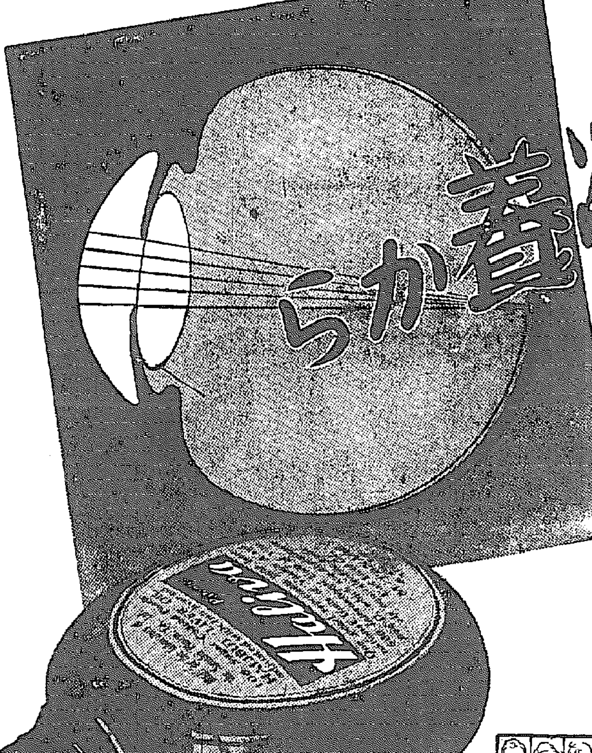

眼病も榮養から

油溶性のADを……

國民の體位向上の要が叫ばれる今日……體力試驗でも、壯丁檢査でも眼鏡を掛けた青少年や、視力に缺陷のある人が意外に多く、その原因の一として榮養の偏倚が擧げられます。

殊に、油溶性のビタミンADが缺乏するとすぐ眼に影響し、涙腺の分泌が減り、眼球がカサカサになつて乾き、キヅ付き易く、いろいろの病菌を受けるとすぐに爛れたり腫れたりすることになります。

黄昏どき……から夜の視力が弱り見透しを失ふ……夜盲症

もAの不足によるものですが……夜の視力が衰へると精密な作業に携る人や、交通機關の運轉者などはすぐ疲れたり見透しを失つて事故や怪我のもとともなります。豫防にはハリバを連用することです。

夏でも樂々と…

ハリバは深海に棲息する魚類の肝臓中に含まれるビタミンADの濃厚な肝油を特許の方法により油塊のまゝで小豆大の糖衣粒としたもです。臭くなく、胃腸にもたれず、夏でも休まず樂々と服め、視力を護る保健劑として好評です。

淡白な食物が好まれる夏こそ脂肪性のビタミンが必要なとき……今こそハリバが役立ちます。

百粒…二圓五十錢　五百粒…十四圓五十錢

ハリバ

東京・大阪 田邊商店

HV95B

お肌の健康美！

涼しいお化粧

レートクレーム

レート白粉白粉

肌色・黄肌色・オークル・白色

出た逸品數々
果して明太祖生母墳墓の地か
城津郡下古墳の謎

【城津】既報、鶴西面臥牌洞の丘陵の中腹から發掘された石棺、花瓶

古錢 等の十二點が發見して

[illegible]貴重な資料となり、[illegible]明太祖生母墳墓の地であるか、[illegible]

[illegible]石垣の壁に圍つた形跡あり、[illegible]陶器破片に刻まれた文字にも

陵內 の一字が明瞭に殘つてゐる點から、附近には[illegible]貴人の墳墓であつたことが[illegible]

……◇……

今回發掘された石棺は一尺[illegible]、石棺の底には石灰とセメントに類似の物質で[illegible]

附近の人家では數年來これ等の破片を見ながらもこれを拾へば[illegible]との迷信を信じて拾つては池に捨てたり埋めたりしたとのことである、發掘の

古錢 二十二枚は[illegible]年代は不明であるが、恐く[illegible]のものではないかとの疑ひもあり、[illegible]

ではないかと見解も必ずしも否定できない

この古墳をめぐり果して明太祖生母の埋葬地であるか、發掘された資料から[illegible]の鑑定を待たねばならないが、[illegible]に關する傳說めいた[illegible]の一端と傳へられてゐる[illegible]の由來を記さう

傳說 ……◇…… 臥牌洞一帶には、昔（年代不詳）多數の寺院と三千餘の僧侶があり、或る日、一つの寺に見たこともない大きな蛛蜘が這ひ上つたのを僧侶が見附けて、これは不吉の兆だと育てたところ、時を經るにつれて蛛蜘は大きくなり、或る日この蛛蜘の背中の甲が自然に破れ見る見るその中から美しい女兒が現はれたといふ、僧侶達もこれはなんの瑞兆ぞと育てたが、數年後不思議なことにはこの天女に懷胎の兆が現はれ出したので僧侶が問うて曰く『この兆は如何にされたか』と、天女『既に十五、六の青衣童子が現はれては消えた』と答へたので僧侶は[illegible]その童子の所在を突止めようと或る日糸玉に針を刺へ『若し

今夜 お出でになつたときこの糸に針を通して袖にでも刺しておけば行方が判るだらう』といへば、天女は勸めるに任かせて童子の袖に刺したところ、糸玉は全部解けてをり、翌日糸をたどつて童子の行方を探れば山間の池の中に消えてゐた

この山こそは今の鶴西面臥牌山で、この山には[illegible]池が殘つてをり[illegible]などが行はれてゐる、その後天女は玉の如き男兒を分娩したが、その左手は何時も握りしめたまゝであつた、そこで或る日[illegible]開いてみたところ、掌に『大明』とあり

蛛蜘 から生れたことから『蛛大明』と名附けて寺で育てゝゐたが、數年後寺から姿を消してしまつた、後に朱元璋と號り金陵（今の南京）に赴いたといはれ、[illegible]と傳へられてゐる

……◇……

然らば何故またこの傳說が生まれ得るか、この傳說と全く同一な[illegible]が明太祖（朱元璋）の傳記にも見えてをり太祖は[illegible]の寺で生れたことが記錄されてゐるのに符合してゐる點、また[illegible]「[illegible]來、其父不詳」とあることから推して[illegible]、今一つ、明太祖が生立ちの地であつたといふ廣積寺の由來には

廣積 寺はもと臥牌にあつたが、何時の年代か現在の[illegible]に移された、この寺は不幸にして今より約[illegible]年前火災に罹り[illegible]再建したものが現存してゐるが、最初支那から佛像千體と現在同寺の入口に掲げられてゐる『廣積寺』の額とが送られ、後に佛像五百體は[illegible]の寺に移され、全鮮の寺院中にたゞ二ヶ所に五百羅漢が備へられてゐる、この廣積寺に[illegible]明太祖の生母が使はれた[illegible]、明太祖の用ひた玩具などがあつたといはれ、[illegible]

以上の史實からして[illegible]明太祖[illegible]の地であると斷ずるのはむつかしいが、興味ある[illegible]ではある

寫眞【上】石を積み上げた問題の古墳【中】古墳の內部、石棺を開けたところ【下】ズラリと並んだ發掘物品

色黑く手足は大なれ
興亞美人の三要素
鹽原さん清津で得意の一席

【清津】咸北の中等學校長會議に出席のため來北の鹽原本府學務局長は右會議も終了したのでいよいよ道內[illegible]視察のため[illegible]午後一時自動車で來清、直ちに清津高女にいたり[illegible]校長から[illegible]の後、全校生徒を前にして興亞美人の三要素と題する問題の下に約廿分間（一）色黑きこと（二）手の大きなこと（三）足の大きなこと…について熱辯をふるひ講習生徒を感激させ、待ちかまへてゐた記者團に對しても聖戰の大目標完遂には[illegible]銃後が強く結ばれてゐなければ駄目だと思ふ、健康第一番……

國民運動も第四年目に入り、銃後國民の強化に民心の作興に力強い活動を續けてゐることは、[illegible]

のとほり、[illegible]唯一の武器である、[illegible]

ガス多く[illegible]これに打ちかつ手段と方法は必ずあると思ふ、ガスが多いから[illegible]我々の興しないところである、[illegible]人の三要素について[illegible]い第一の資格であると共に[illegible]將來よりいきいきとなれと力說したところだ

[illegible]そこで六月の强い光を浴びて[illegible]

絶えぬ肥料の道外搬出

【新義州】肥料の配給統制實施以來平北道では[illegible]等を動員させて相當嚴重な取締を實施してゐるが、やはり裏には目に見えぬ[illegible]がつゞけられ、一部[illegible]は道の肥料を[illegible]に轉賣し[illegible]地盤をもつ地主はそれを理由として道外に搬出するといふ[illegible]行爲をなすものがあるので、道では近く取締方針を強化してこれら不德分子の[illegible]に臨むこととなりこの程關係各方面に通牒を發したが、當局では何よりも先づ關係地主の自肅を要望してゐる

高飛び一步前
持逃げ給仕縛

【釜山】府內[illegible]一八〇三番地[illegible]工所金之助氏方の給仕[illegible]（一七）は去る十五日主人から[illegible]銀行[illegible]支店の小切手二千圓の持出しを命ぜられたのを奇貨とし[illegible]現金を受取りその足で京城へ逃走、四日間遊び廻つてから廿日夜急行『あかつき』で內地へ高飛びの途中を[illegible]の手で發見、釜山署に引渡したので同署の上本刑事へ[illegible]すると共に取調べ中

脆弱な地盤に對する
補強工事の不行屆
水電タンク龜裂事件の原因判る

【咸興】既報、水電事業はじまつて以來初めての事故としてセンセイションをまき起してゐる、端川郡水下面古城里端川江水電第二發電所サージタンクの龜裂事故はその原因究明を[illegible]つて地盤の選定不充分か、設計の技術的缺陥か……各方面の興味を呼んでゐたが、つひに地盤の脆弱性に對する補強工事の不行屆から起つた事故と判明、技術陣の一大缺陥が暴露された、つまりサージタンクの建設された附近一帶は全般的に地盤が弱く三千メートル以上の[illegible]や水の重壓に耐へやうなどとはどうしても思はれない不適地で、これに技術的から何等の補強工作も施さずサージタンクを築造したのがそもそも間違つたもので事故發生後の地質學的調査によつて指摘された、[illegible]危險な[illegible]基礎工事を施したもので、[illegible]

全面的復舊工事費二百萬圓

既報サージタンクの龜裂によつて[illegible]第一發電所は發電を停止、[illegible]三萬二千キロの電力は[illegible]停止され、[illegible]一ヶ月以上の期間を要するかわからず、[illegible]

製綿工場全燒

【釜山】廿一日午後一時卅分ごろ府內[illegible]一二六[illegible]製綿工場から發火、燃え易い綿に延燒して同工場[illegible]を全燒、第二工場約二十坪を燒いて二時五十分鎭火した、損害は建物、機械、製品等合せて八千五百餘圓、なほ原因については北釜山署で取調中であるが[illegible]らしい

貴重な飼料の種子
戰亂の歐洲を無事通過して
遙々瑞典から十三種

【春川】先般瑞典國技師ホルンベルグ氏來鮮の際、本府農務課で依頼した牧地作物種子が風雲急なる歐洲諸國を無事通過到來したので本府ではこれを本府農事試驗場北鮮支場に發附し一部を本道の種畜[illegible]所に分與して來た、本道手中には相當貴重な品種も混つてゐるので試驗はなるべく[illegible]を行ひ風土に對する適否を確めると共に繁殖增殖をもかねて行はれることになつてゐる、この種子は家畜飼料作物種子で、アカツメグサ、シロツメグサ、チモシーグラス、オホウシノケグサ、ヒロハノウシノケグサ、改良ルーピン、飼料用甜菜、瑞典ツメグサなど（以上和蘭名）十三種で道當局では[illegible]これが試作を行ふことになつてゐる

面民の稅金代納

【大邱】わが面內の細民の戶別稅を代納した奇特の主…慶北[illegible]郡外東面文山里松本[illegible]十氏（前名[illegible]氏）は去る十一日外東面事務所を訪れ面內戶別稅下級者二百名分の稅額百八圓を代納し面民は勿論面當局を痛く感激させてゐる

火蓋を切つた
清津府議戰
名簿縦覽、立候補受付開始

【清津】來る七月廿一日の府議總選擧に備へ府では選擧を期し豫て有權者名簿作成中のところ廿日夕刻にいたり漸くこれを終了、廿一日午前九時を期し縦覽開始、並びに廿二日から立候補の屆出受付を開始した、[illegible]今次改選の有權者は

◇清津府（羅南の一部を含む）內地人一、六〇八▲半島人一、五四五

◇羅南 內地人七八七▲半島人三六一

◇[illegible] 內地人二一五▲半島人五一七

で合計四千八百四十三人、うち內地人二千四百二十八人、半島人二千四百一十五人で兩者は殆ど同率の形となつたが、これを下馬評の如く定員卅六名に對し立候補者六十名とすれば、有權者總數四千八百四十三人中[illegible]一割と見て當選圏內はまづ七十二票內外となるが、六十名中半島人から多數の立候補者が現はれるとすればおそらく票は割れるものと見られるので五十八、九票でも當選の榮をかち得るにいたるものとされてゐる、ともあれ廿一日の人名簿縦覽と共に府議戰は第一期に入つたわけで府內各層には早くも選擧氣分がみなぎつてゐる

不義の子か
玄關先に棄子

【釜山】廿一日午前六時ごろ府內草梁町二三水田[illegible]氏が起床してみると玄關前に赤ん坊の泣き聲がするので不審に思ひ玄關を開けてみたら生れたばかりの女嬰兒を[illegible]でくるみ更に人絹のボロで包んで棄てゝあるのを發見、附近の店からミルクを取寄せて飲まし午前十時ごろ北釜山署に屆出た、同署では不義の子の處置に困つての犯行と睨み犯人を搜査中である、なほこの赤子は府內水[illegible]町一の吉田きみさんが親が見つかるまで引取つて養育することになつた

臓品は遙々船で釜山へ
工事場の鐵材泥四回目にお縄

【釜山】江原道[illegible]は去る五月十日から本月廿日までの間四回に亘つて江原道[illegible]工事場からトロツコ、レール、車輛、ドラム罐等時價一千八百餘圓を窃取して帆船で釜山に運び、府內[illegible]町二丁目古物商天田商店に賣却してゐたが、廿日夜四回目の臓品を[illegible]陸揚せんとするところを釜山署大川、金田刑事に逮捕された、なほ[illegible]であると自供してゐるが、大膽な手口だけに同工事場に數名の共犯者あるものと見て[illegible]

宙に迷ふ綿布の山
勿體なや十萬圓
哀れ釜山棧橋に泣く"闇"の主

【釜山】內地移出を禁止されてゐる綿布類が[illegible]品不足の內地から不正商人が來鮮して各地で[illegible]し釜山から多數の小荷物で內地に發送してゐるため、釜山水上警察署では嚴重取締ると共に鐵道側に依頼して不正な荷物は片端しから第一棧橋構內に止め內容の調査を行つてゐるが、この網にかゝつた綿製品は現在棧橋內に山積の有樣で時價十萬圓といはれてゐる、しかも差出人、受取人は不正買占めのため殆どが偽名して發送者の[illegible]有樣で、一方受取人のない十萬圓の品物も何時までも倉庫に放しておく譯にゆかず、處分に困り、水上署では目下[illegible]とこれが處分方法について協議を進めてゐる

朝鮮博へ百卅校
平南からも一萬四千六百名

【平壤】今秋朝鮮の本社主催朝鮮大博覽會を目指して平南道から早くも見學團體の觀覽申込み殺到し道學務課で纏めたものだけで中、小學校合せて百卅一校、一萬四千六百四十四名の多數に上つてゐる、なほ他に一般團體も各地で計畫されつゝあり、今からその盛況を期待されてゐる

映畫教育聯盟 第二回の上映

【釜山】府映畫教育聯盟は廿四日から七月十一日まで府內各小學校で左記映畫の第二回[illegible]することになつた

[illegible]紀元二千六百年（一卷）▲大相撲（一卷）▲[illegible]（一卷）▲黃金の鈎（一卷）▲エカキの小父さん（一卷）▲[illegible]史（三卷）

北鮮線還元 現地接收
近日中に終了

【城津】昭和八年十月移管してこゝに八年間、北鮮線の還元はいよいよ七月一日清津で[illegible]と小幡北鮮所長間に歴史的引繼ぎを行ふが、この還元については既に事務技術的の打合せは[illegible]の會同により圓滑に打合せを終了し、[illegible]これが接收もこゝ數日中に終了の見込みとなつてゐる、[illegible]

清津には城鐵派出所を設置

【城津】[illegible]還元と共に清津にも[illegible]鐵道事務所派出所を設置することに決定、派出所主任には[illegible]に內定した、業務は營業及び運轉の二係を設置し、職員は全員約十五名となる模樣

水營、松亭の兩海水浴場
來月一日開場、臨時列車運轉

【釜山】釜山鐵道事務所では既報の通り來る七月一日から八月末日までを期間として水營及び松亭兩海水浴場を一般に開放し、シーズン中は臨時列車を運轉して海水浴場の利便を圖ることになつたが、これと共に期間中は例年通り[illegible]することになり廿日[illegible]各中等學校に申込方の通牒を發した、[illegible]

[illegible]本年は例年に增して[illegible]が豫想されてをり[illegible]萬全を期してゐる

高田會頭辭任

【大連】大連商工會議所會頭高田友吉氏は業務上一身上で會頭辭任を申出てゐたが商議では廿一日の役員會、廿四日の臨時議員總會に報告、正式[illegible]

全鮮貿易大會
第二日は視察

【釜山】全鮮貿易大會第二日の廿一日は午前十時、[illegible]本府[illegible]課長をはじめ出席者約[illegible]名は[illegible]出張所に參集の上、國民儀禮として[illegible]、[illegible]から釜山港の觀察を行ひ、正午[illegible]で午餐、午後[illegible]、東洋紡、朝鮮重工業の各作業所を見學し午後四時全日程を終了した

忠北の自給肥 昨年使用高

【清州】忠北農政課、生產擴充に重要役割を持つ自給肥料の十四年度中の忠北道內使用高は四億三千三百四萬貫、一千七十二萬一千圓に上り前年度に比べ[illegible]の增加を示してゐる、[illegible]すると次の通り（[illegible]）

堆肥七二、八七一（七、一〇〇）▲綠肥一一、〇六八（九九五）▲[illegible]（[illegible]）▲合計四三三、[illegible]

高麗神社に燈籠を獻納

【新義州】平北道高等官一同は高麗神社[illegible]燈籠獻納資金として一人が金一圓宛を醵めて廿日本府へ發付、手續きを[illegible]

運動員十名 立看板十箇
取締陣も前進

【清津】廿一日道警察部告示により大[illegible]は華々しく火蓋を切つて[illegible]

夏五題 （三）
菜も氾濫、增產の夏來る

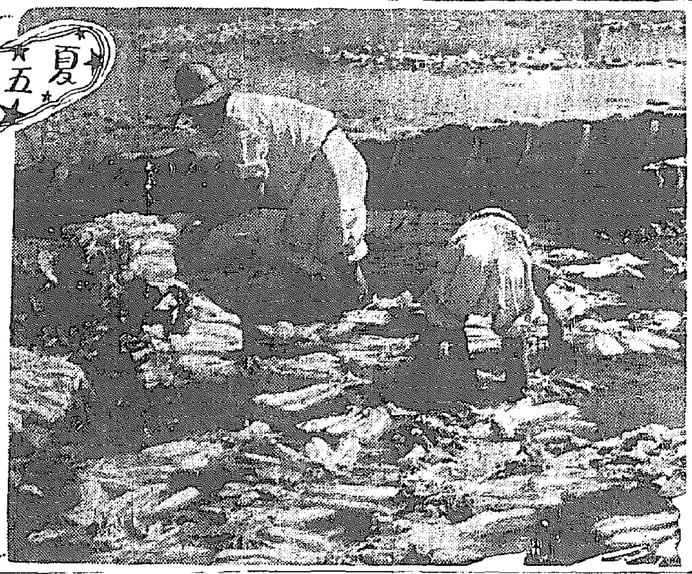

昨年の旱魃は何といつても吾々の身にこたへた、[illegible]

しかも、まさに戰時下國民に課された天の試鍊といふべきであつた、然るに、然るに今年ほど[illegible]へよう、增產の聲……さうだ、[illegible]增產の夏來る！【寫眞＝[illegible]】

新製 美神丸 全快者が多い婦人科藥

幸福を求める女性方へ

新發明の婦人病治療法

無代進呈 大阪市東區[illegible] 本舗 [illegible]

女哲學

皮膚病に 効目本位の 一二三 外用常備藥

岩瀬時計本店 各種時計通信販賣卸販賣部 名古屋市中區南大津通三丁目

京日案內 電話賣買 移轉先 電髮 男子 急募 和服 季節 看護 電話 讓社 犬猫 賣地 求家 貸事 特別案內 店員募集 丸善 賄婦急募 住友生命保險 貸家を求む 男女事務員採用 京城日報社 測量技術者至急 第一土地建物 物品預り係採用

國產タイガー計算器

十有八年に亘る貴重なる經驗と最新最高の機構を持つ國產タイガー連乘式特裝型 特に煩雜な連續乘除算が極めて簡便・迅速に處理されて行きます…カタログ贈呈

タイガー計算器株式會社京城出張所（京城府太平通二ノ一一二 電話本局（2）2994）

（本社工場 大阪市東淀川區野中南通二ノ十）

胃健かにして百事…如意！

胃痛・胸やけ・ゲップに ノルモザン錠 制酸と鎮痛 胃酸過多の治療

大衆向特製革靴大特賣

實用向甲皮ゴム底革靴 甲皮ゴム底紳士用短靴

名古屋市千種區吹上本町 合資會社 金城商會販賣部

七倍に殖える！ カルピス

牡丹崩れず (117)

竹田敏彦（作）　岩田専太郎（畫）

光と影（八）

輝子が、母と石黒を前にして、泣く〳〵打明けたその後の話によると、あの日、たうとう待ちに待つた第二信へすぐ返事を出した手前、輝子は、あんな置手紙をした手前、おめ〳〵母の許へも帰れず、思案にあまつて、女學校時代の友人で、丸の内の會社に勤めてゐる木村朝子の許を訪ねた。朝子は思ひも掛けない事で、すこしばかりの [illegible] によつて、[illegible] してゐたのだが、[illegible] の出がつくと、[illegible] アパートに一緒に住んで、の [illegible] 。學生時代から親友達に『小母さん』『小母さん』の綽名で呼ばれてゐたほどの世話好きで、早く両親に死別れ、伯父や伯母の手に育てられただけに、他の女學生達よりも [illegible] の眼みも持たない明朗な [illegible]

いて、時計を盗難したり何かしちや駄目よ」

かう言つて、友人のゐる會社へ斡旋してくれて、つい四五日前から、輝子はそこから通勤してゐたのであつた。

『それぢや、荷物は、そのお友達のところへ、僕が行つて、貰つてきますから、手紙だけ書いてください』

當分輝子は、家に蒸籠するとに [illegible] 後の始末は石黒が萬事引受け、下宿へ歸つたのは十時近くだつた。その翌朝――

石黒は、先づ立野家から訪ねて、[illegible] を取調べ、あくまで弟 [illegible] して、第二の心の鍵 [illegible] つからで、早目に下宿へ歸らうとすると、一通の [illegible] の手紙が屆いてゐた。開いてみると、

[illegible] 御都合に依り媒酌 [illegible] 英二と [illegible] 長女敏子と婚約仕候に付 [illegible] 來る五月十二日午後四時、丸の内東京會館に [illegible] 御來臨被成下候はゞ光榮至極に存候。右御案内申上候。敬具。

五月八日　牧山 [illegible]　同　英二　室井政之助　同　敏子

怒りの眼を燃やして、ぢつと突詰めてゐた石黒は、すぐに相手の指先に持ち變へて、今にも二つに引裂かうとしたが、

『いや、それよりは……』

何を考へたか、そのまゝ思ひ止まつて、にやりと不氣味な微笑ひをうかべた。

つた。

輝子が、突然訪ねてゆくと、びつくりした風で、

『何を飛び出したのよ』

快よく迎へてくれたが、輝子の顔を見ると、

『おや、あんた、お母様と、喧嘩でもしてきたの』

怪訝に訪ねた。そして、輝子が、そこを訪ねて、これから自活してゆく決心を打明けると、

『何だか、嘘が交つてゐるやうだけど、まあいゝわ。とにかく事情がありさうだから、私が斡旋するとあんたまた、何處へ飛んでゆくかわからないわね。だから、當分お母さんにも内緒にして、私の家において上げるわ。そのかはり、この小母さんの言ふことをよく聞

衛生大掃除に　町内こぞつて

南京虫・蚤・家ダニ　全滅しませう

衛生大掃除に家をあげて畳が日光にあてると同時に畳の縫目、壁と柱の隙間などにイマヅ除虫油をかけると南京虫・蚤・家ダニは僅か三十秒で死んで了ひます。これで

親虫は驅除

できるが、後に卵が孵化したり近所から移住して来るので、それを防ぐには床を [illegible] に掃除して新聞紙を敷きその上にイマヅ蚤取粉を撒いて置くと、虫の [illegible] 生や、近所から移住して来るのも完全に防禦できます。

イマヅ蚤取粉に良い香を入念には [illegible] ですが、虫類には強い毒ガスの様に働くので、この粉を吸つてもあの間に虫が [illegible] て一匹より [illegible] つかないのです。だから、南京虫、家ダニの驅除を防ぐ [illegible] なら、[illegible] を撒いて置くと、網 [illegible] やつて来ないから安眠できます。

嗅つて死ぬから粉と一緒に掃出せばよろしい。粉を掃出しても蚤取粉の香が残るので蚤は一日中この部屋へ入つて来ません。

衣類の虫よけ

蚤取粉の香は蠅や南京虫でもわけなく全滅する程ですから、これを薄い日本紙に包んで衣類の箪笥に入れて置くと、衣類への虫よけに理想的です。

夕方蚊の [illegible] にイマヅ蚤取粉を少し室内に撒いて置くと、蚊はその香を恐れて入つて来ません。また蚤取粉を燻べると蚊取線香の五倍以上も効きますから、一度に

蚊を退治る

にはイマヅ蚤取粉に限ります。この他頭髪の虱、毛虱の [illegible] など一家に一罐はぜひ必要 [illegible] イマヅ蚤取粉は全國薬 [illegible] にありますが、品切れの [illegible] 市大仁の今津本舗 [illegible]

蠅の全滅法

台所部屋を掃除する前にイマヅ蚤取粉をパッ〳〵と撒いて十分間位閉め切つて置くと、蠅は毒ガスにかゝつた様に面白い程コロ〳〵 [illegible]

慰問袋相談

慰問袋には何を入れたらよいか――何時に [illegible] 不自由な戦地の事ですから真心こめて送れば何でもよいわけですが、貰つて直ぐ役に立ち、心から兵隊さんに喜ばれる品に越した事はありません。

イマヅ蚤取粉の様な殺虫剤はその一例です。と云ふ理由は不潔で害虫が多くて悩し易い。この二三年掛つた支那は害虫の繁殖には最も適してゐるからです。

コレラ・チブス・赤痢等の病菌を撒き散らす蠅の大軍、名物の南京虫、虱、マラリア蚊、サソリ等は日夜間断なく皇軍勇士を脅威し碌かの休息もさせません。

イマヅ蚤取粉はこんな害虫ならわけなく全滅するし、燻べれば蚊取線香の五倍も効く。然も使用携帯に便利で戦地ではなくてはならぬ品ですから、慰問袋には何を置いても一罐は必ず入れて早く戦地へ送つて下さい！

全國薬店、荒物店にあるが、各種團体より發送の慰問品に限り大阪市大仁の今津本舗へ申込めば、特別の御相談に應じる由。

果樹・野菜・庭木　害虫「驅除に就て

農學士　今津亮三

果樹・野菜の栽培に、よい収穫を選ぶことです。ではどんな条件かよいかといひますと、先づ殺虫力の強い事、一度虫を殺した後は、他所から虫を寄せつけぬ事、尤に肝心の作物を傷めぬことは勿論、更に一歩進んで作物の生長を助けて収穫を増す事――この様な

三つの條件

を備へた薬剤こそ、始めて理想な殺虫剤といへます。

各地の農事試験場や篤農家では、こゝ数年來イマヅ殺虫剤を使つて非常によい成績をあげてゐます。

イマヅ殺虫剤は、農林省の今津農學博士が、強力な植物エキス（即ち樟腦油）から發明し、世界各國の專賣特許を得た理想的な殺虫剤で、効果の必要條件を完全に發揮します。即ち

殺虫　力が非常に強く、青虫、ありまき、ダニ、蚜虫、心喰虫、尺取、うんか、さるはむし、夜盗虫、毛虫などは千倍にした稀薄な液でわけなく退治できますから、本剤を使ふのは大變經濟的です。

忌避　の効果。本剤で害虫を殺した後も、虫の嫌がる香が永く土に残るので、虫が他から一匹も移つて来ません。瓜バエやコガネ虫の様な移動性の虫にはこの効果が特に顕著です。

刺戟　の効果。瀕死の病人にカンフル注射をすると同様に、本剤は植物を刺戟して生長を助けるので、収穫期など秋の落葉が二三週間も遅れ、従つて良 [illegible]

果樹栽培できるわけです。以上の三特長の他にイマヅ殺虫剤の香りとする特は、用法が簡單で人畜作物に絶對無害、安い事等や [illegible] を損ふ心配がありません……云々

イマヅ殺虫剤は全國の薬店にありますが、品切れの節は大阪市大仁の今津化學研究所へ申込み下さい

◇◇◇ 便所の臭み止

明け放したお座敷へ、また台所迄、便所の臭いが、プン〳〵臭ふほど不愉快な事がありません。

便所便壺を掃除してから、イマヅ芳香油を五六滴、壺の中へ振くと今までの悪臭が忽ち消えて、すつとする様なよい香に變ります。その上蛆などの虫の發生が完全に防げます。僅か數十銭で、一瓶が氣持よく過せますから、便所には必ずイマヅ芳香油のお備へを！

脳溢血・中風

原因から治療する　血液の大掃除療法

（血壓測定）

若い時からの酒や煙草の害、腎臓病、腎臓炎、糖尿病、梅毒等が因で血液が濁り血管（動脈）が硬化して血液の循環が悪くなると、肩こり、耳鳴り、のぼせ、目まひ、立くらみ、不眠、どうき、頭痛み、便秘、舌モツレ、手足のシビレ等を感じます。これは既に高血壓に罹つてゐる證據で、やがて恐ろしい脳溢血、中風

の發作に襲はれる前兆ですから一時も早く手當せねば危險です。即ち吸瓢や吸だまで瀉血法をやつたり、或は一時的な血壓下降剤を用ひる丈では根治さすに不充分で病氣の原因となる濁り血を淨化し血管を丈夫にして、血液の循環をよくすれば快方する……

以上の結論から、蚤取粉で有名な今津化學研究所で永年研究の結果

血壓を下げ

脳溢血、中風を豫防する最も合理的な新治療剤リキシン「イマヅ」を完成した處、全國各地の服用者から非常に歓迎されてゐます。

本剤は、血液淨化力の非常に強い植物ホルモンを應用した内服薬で従來の血壓下降剤と異る點は

▲濁つた血液を淨化し

▲硬化した血管を軟げ

▼全身の血行を順調にして病氣の原因から治療するので高い血壓が自然に下る。然も一度下つた血壓が容易に逆戻りしない従つて前記の症状も治り、脳溢血や心臓麻痺が豫防できます。

中風は快方

一度中風に罹ると、不治と諦める人は多いが、リキシンを服用し始ら頑固な病氣さへすれば再發の心配がなく、手足シビレや舌モツレは勿論、腰部の半身不随でも次第に快方します。

リキシンは一瓶二百圓もする高價な植物ホルモンを主剤とした高價薬ですが八日分僅か一圓五十錢で全國薬店にて販賣、大阪市大仁の今津化學研究所へ本新聞名を記入申込めば、薬の說明書と新研究の血液淨化療法を進呈される由。

ムダ毛を取れ

ひげ・むな毛・うで毛・すね毛

えり剃其他身體中のムダ毛を愉快に脱毛する藥ルビ之程キケば申分なし

男女 毛深い方

は始終剃刀をあてねばならぬし人中へ出ても體裁が悪く恥をかくから一番よくキクとの脱毛剤で早く除去せよ使用者みな大喜びヤブキヤ申込次第詳しい說明書無代で御送呈

東京市牛込區白町ち號

進文館藥品部

三輪博士創製に　スカバソ・ビキニ

レポスキン

ニキビで困る方へ

次々と出るニキビ吹出物は種々の原因がありますが、この根本である顔面皮膚の調整をせずして中々治るものでない。レポスキンはニキビは勿論ハタケ、タムシ、水蟲等の吹出物までにスバラシイ効果を有し、地肌からキレイに治してゆきますから皮膚の若返りと美顔が一度に出來ます

小ジワとシミとりに

小ジワ、シミは皮膚の疲勞と生活力の缺乏に依つて出來るのですから、お顔の生活力の回復に効果を有ち、顔面を滑美にするレポスキンによつて始めてキレイに若返ります

ソバカスの方は

雀斑は皮膚下面のメラニンに依るものと學者に云はれて居りますが此れを除去すると皮下及顔面の色素が悪い所でありますレポスキンは顔面の活力を盛んにし皮下の色素まで剥離しよらしめ分解消散する理想的美顔美用クリームとして三輪博士の苦心完成になつたものであります（各地薬店化粧品店にあり品切れの節は本舗へ申込乞）

本舗　東京市四谷區本町　キンシ化學研究所　名古屋市中川區〔illegible〕町

適正な溶解度　完全な清掃力

ミツワ石鹸

B.18

よい香りの永く保つ

オリヂナル香水

原料香水

清涼・優雅　銷夏の芳香！

原料香水オリヂナルは世界の名香三十八種の藝術的調合でほんの一滴汗ばむ体臭を消してすが〳〵しい氣分となります

趣味の薫り

・ローズ　・リリー　・バイオレット　・チヤスミン　・ヘリオトローブ

小瓶　中瓶　大瓶

本舗　株式會社　安藤井筒堂　東京市日本橋區水天宮前

カオール

口中殺菌剤

衛生口錠

飲食の後　外出の時　人込に居る時　疲勞倦怠の時

カオール二三粒を服用すれば夏に多い諸種の疾氣を豫防し、胃腸の働きを助け疲勞を恢復精神を爽快にします

配剤　口中殺菌剤　健胃整腸剤　興奮強壮剤　清凉芳香剤

製剤顧問　ドクトル　松尾道

慰問袋にカオール！　心をこめた慰問袋に是非御加入をお奨め致します

本舗　東京市日本橋區水天宮前　株式會社　安藤井筒堂藥品部

戰線の勇士と産業の戰士に　此の衛生保健藥を捧ぐ！

10錢　20錢　25錢　30錢　50錢　1圓　各種容器付あり

無自覺の危險

ズルフオンアミド剤の過信は却て治療を困難にし症狀をして益々複雜ならしめる

ズルフオンアミド剤が淋疾治療に對し、如何に世界的な稱讃を博すると雖も、二―三日の内服で完治するが如き感を患者に與へることは實に危險である。即ち、化學療法劑の效果を誇示し、最も納得し易き局所症狀の消退のみを強調することは心理的に短期治癒の如き暗示を受けしめ易い。

アルバジルは、内服後早きは翌日に於て自覺症狀の消退を見る。併し、敢て之を主張せざるは、自覺症狀の消退、必ずしも淋菌の消滅を證明するものでなく、顕微鏡其の他の檢診を經て始めて治療を中止すべしと構さる。學理と實驗を尊重し、正しき化學療法を確立せんが爲めである。若し、ズルフオンアミド劑の過評に誤られ、自覺症狀の消退を以て治療を中斷するならば、將來、再發に悩み且つ淋菌の抗藥物性を助成し、治療を困難ならしめるが故に、常に小康に安んずるが如き事の無き樣注意すべきである。

治療效果の信頼すべき標準は諸權威者に依て斯くの如く樹立された

國產最初の高分子化學療法劑としてアルバジルに對する諸學者の實驗が實證且つ臨床に行はれ應用上に於ける作用機轉と治療經過に對する指針が確立された。

二個のズルフオンアミド基を有する高分子製劑たるアルバジルに於てさへ左の如き經過を辿るもので之に優る治癒率を見ずと稱せらる。淋疾に對するズルフオンアミドの發見は、世界的な業績と稱せらるゝも、その眞の作用を正視し、徹底的療法を行ふことが最も緊要であることを高唱して止まない。

第一衝擊の經過と豫後―

一回二錠服用し、一日六錠宛を三日服用せしめる方法を、學術的に一衝擊療法と稱せられる。一衝擊期間たるアルバジルの内服にて多くの場合自覺症狀消退し、恰も治癒の如き狀態となり、診斷の結果治癒を誤せらるゝ者もあれど、特に注意すべきは、自覺症狀消退を以て治癒と速斷することなく、專門醫家或は衛生試驗所等に於て予後を診斷し無菌とならざる場合は更に次の療法を行ふ。

第二衝擊の經過と豫後―

前記の診斷を經て淋菌陽性となる場合、引續き第二回の衝擊を行ふ。治癒すべき淋疾は多く此の期間に患者の滿足すべき成績を現はし、陰性となることが期せらるゝ最も期待すべき時である

第三衝擊の經過と豫後―

頑固なる淋疾には屢々數回の衝擊療法を反復するが、第三回目の衝擊は第二回目を經了後、二―五日を休藥して續行する。本療法期に於て殲滅せらるゝ治癒成績の高率なることは多くの說明を要しない然れ共稀、頑固にて陰性とならざる確症あれど、衝擊療法の延長服用法の變換等により成功せる治驗が報告せられつゝある。

―淋菌及び大腸菌に起因する諸疾患―

急性、慢性淋疾・膀胱炎

―葡萄狀、連鎖狀球菌に起因する諸疾患―

中耳炎・扁桃腺炎・丹毒・齒齦炎・齒槽膿漏・腎盂炎・其の他…化膿性諸疾患等

内地價格　二十錠入…四圓　百錠入…拾七圓　藥店にあり品切時は本舗へ御照會

株式會社　山之内藥品商會　大阪市東區高麗橋五　東京市日本橋區小舟町二

海外支店　奉天・北京・廣東

急性淋疾に　慢性淋疾に

アルバジル錠

（4―アミノ4'―ズルフオンアミド）―ベンゾール―ズルフオンアミド―ジメチル―アミド）

ALB60

發疹チフスの撲滅に 見事放つ快ヒット
半島醫學陣に凱歌

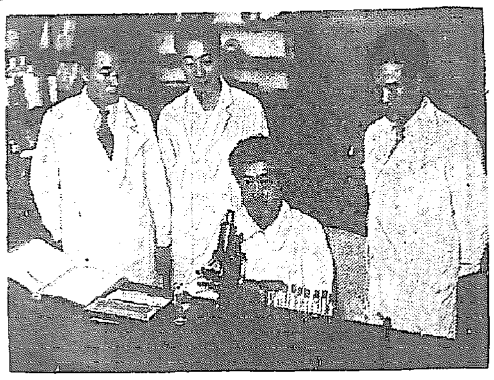

世界の微生物學者が競つてその病原體を研究して豫防ワクチンを創るべく研究に努めてゐた發疹チフス=學名パテイ=のチケット(病原體)が城大醫學部微生物教室細川正一教授を中心とする同教室の醫學士[illegible]の若き研究陣によつて成功・朝鮮大陸の建設に[illegible]のため喜ばしい光明を[illegible]

【寫眞=向つて右より、金川醫學士、細川教授、佐田醫學士、金[illegible]醫學士】

發疹　チフスは[illegible]を[illegible]と[illegible]は大きいものがある、そこでこのたび[illegible]は城大醫學部微生物教室では細川教授の[illegible]にかけてもこの研究を[illegible]しようと、昨年一月ごろから[illegible]トリオが研究に取りかかり[illegible]

從來　[illegible]で一番優れてゐるといはれたアメリカのヘーベト大學教授チンザー博士等[illegible]研究でもまだ完全な成功が見られなかつたものが、[illegible]によつて新たな[illegible]見され、發疹チフスの[illegible]な[illegible]がかつたのである。これによつて發疹チフスのワクチンの多量[illegible]可能となり、[illegible]發疹チフスの[illegible]することになつたわけである

細川　教授の研究室で[illegible]を受けることになつてをり、更に行く行くは[illegible]防ワクチンの大[illegible]をなし得る大[illegible]を設けることになつた

細川教授語る　廿一日午後、城大の研究室へ細川教授を訪へば、この研究を生んだ[illegible]『發疹チフス』は[illegible]によつて人から人へうつるもので[illegible]は非常なものだ[illegible]、これとよく似た病氣(發疹熱)といふのがあるが、これは鼠から人に[illegible]するものらしい、[illegible]近、[illegible]これらの病[illegible]になにつれてさかんに[illegible]されたものである、今までこの[illegible]ワクチンを[illegible]ることが出來ず[illegible]の[illegible]に任せてゐたものだつた、それを

松田　君はじめ同教室が苦心研究の結果、チンザー氏の發表法でも完全に成功出來なかつたものを[illegible]な[illegible]方法で成功しました、これからはうんと[illegible]防ワクチンを創つて[illegible]の豫防に努めるつもりです、この研究の際には、總督府の衞生試驗所他に[illegible]その他チケツテ(病原體)を提供して[illegible]の[illegible]が大きいのです、それから昨年の夏、北京のヘーベト系のロツクフエラー研究所にアメリカのヘーベート大學からチンザー博士が來て、チンザー博士の實地指導があつた時にも

弟妹二人を慘殺
暑氣に狂ふ發作的兇行

【仁川發】[illegible]

今度　の研究班の中から一人がわざ／＼行つて研究をして來ました

燒殘りの品で闇取
仁川倉庫火事の餘燼

[illegible]

愈よ本日 午前十時より(京城運動場庭球場にて擧行)
本社主催 第十七回 全鮮庭球選手權大會
觀覽料＝普通三十錢、學生二十錢

弧を描く歷史の一瞬
氣負ひ飜る總統旗 宿怨今ぞ晴らす
コンピエーニュの會見十分

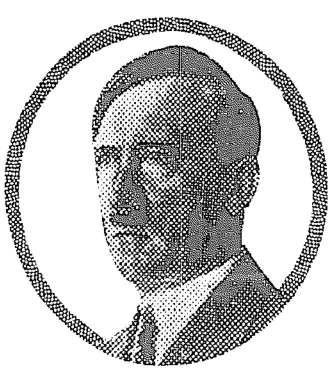

【コンピエーニュ二十一日同盟】一九一八年ドイツが屈辱的休戰協定を調んだこのコンピエーニュは二十二年後の今日再び歷史的會見場となつた、歷史は皮肉にも反覆して實現されたのである、六月二十一日ヒトラー總統がアンチジエ將軍以下佛休戰使節を迎へる日、コンピエーニュの森は周圍數キロに亘つて交通遮斷され、兵營の鐵鋼の中に武裝兵が點々としてゐる、中央の大きな休戰記念碑にはドイツの[illegible]がかけられてゐる影響がある、今その[illegible]にはハーケン・クロイツのドイツ國旗が掲げられてゐる

…森の…　入口からこの記念碑のある廣場に向つて二本の鐵道線路があり、その線路の間には苔むした石が据ゑられてある、記念碑の側面には一九一八年この土地にて敗れるドイツ帝國はその[illegible]

…今日…　は同國に屆き拂められ、中央の正四角な木机の上には水差し、コップ、ペン、インキ、灰皿が置かれてある、車の外にはゲーリング元帥、ブラウヒッチ陸軍總司令、レーダ海軍總司令、リツペントロップ外相、ヘス副總統等の首腦が流石に緊張の面持でヒトラー總統の來着を待構へてゐる

かくてヒトラー總統はカイテル將軍以下を從へて午後三時半現場に到着、記念碑に一瞥し一九一八年の休戰協定を記念するフオッシュ元帥の胸像の側に佇み、兩腕を拱いて嚴肅の面持ちで胸像を見上げ暫く一瞥し足早に屋根車に乗り込んだ

…車中…　に乗込んで待ち構へた將校に迎へられ、かつてフオッシュ元帥の坐した椅子に腰を下して待ち受けるフランス代表を[illegible]せた、時に午後三時二十二分

車內では席を閑んで左より右にヒトラー總統とゲーリング元帥、レーダ海軍總司令、リツペントロップ外相、向いて佛代表ハンツイゲエ將軍、ノエル大使、ベルヂジコレ將軍

それから再び獨佛のヘス副總理カイテル總帥代表の脇で席を占めてゐる

カイテル將軍は直ちに立つて休戰條件に對する全文をドイツ語で讀み上げ、次いでシユミツト通譯官がフランス語の譯文を朗讀する

…この…　間僅かに十數分にして嚴肅な空氣の中にヒトラー總統は陣營車から出て來た、折柄衛兵隊の吹奏するドイツ國歌、ナチス黨歌はコンピエーニュの森に谺する、ヒトラー總統の退席や[illegible]ふべきである、殘る獨佛代表は彼等代表に休戰協定案を手交し、兩國代表は車內で午後四時五分迄討議を續け、續つて佛代表は附近に設けられた特別テントに入り、野戰電話でボルドーにある佛政府と直接打合せを行ひボルドーとの通話を終つた佛代表は六時十分再び[illegible]

…電報…　を出す[illegible]に乗り、獨佛代表と二時間に亘つて會談續行、この會議は[illegible]されてをり、ヒトラー總統は既に大本營に歸りイエスかノーかの回答を待ち受けてゐる【寫眞＝ヒトラー總統】

天ぷら 八 星ヶ丘
旭町二丁目 電本五三五四番

一筆啓上酒一升
葉書が結ぶ家庭と酒屋

一筆啓上(なかなかいらくではないです)

酒飲みの多々、二十四日から御家庭用の〃お酒〃の不自由がグツと緩和されるぞ——協出し制限による醸造元から出た酒、ビールの行方が京城では何處に消えるのか、途中處に流れて一般家庭のお台所には仲々入らない、飲食店に行つても一人一合といふやうな物堅で上戸黨には明日の活力素といふべき酒が出來ぬ始末だつた、これは酒が闇をくゞり、一方面にのみ流れてゐるのだらう、一般御家庭には全く相濟まぬと肌脫いだ府內四丁目一〇番地商店では特にこの際御家庭に限り一升瓶一本づつ頒けることになつた

問題は配給方法を如何にすれば途中から横に流れず確實に家庭に渡るかを考へたのが葉書の配給法だ、まづ葉書で住所氏名を明記の上商店に申込む、商店では闇取引、買占を絕對に避けるため家庭の方に限り〃何日御渡し致します〃といふ期日明示の返信を出す、この返信をもつて上戸黨が同店で酒を買求めることが出來る、これならまづ大體の目的に各上戸黨の家庭に渡らうといふ配給方法が作れたわけである

體育大會に拾ふ

〃若人京城〃が紀元二千六百年を謳ぐ〃力〃の饗宴、京城府民體育大會は第一日は烈日のもと廿二日正午から京城綜合運動場で競技青年の若さと雨[illegible]に[illegible]の朗報、廿三日は午前八時朝鮮神宮大前の體育祭祀に始まり市街行進、入場式に次いで豪華なスポーツ競演が展開ける、〃競技を拾ふ〃〃力〃の風景を第一日の大會場に拾ふ

◇

中央中學對京城商業の野球戰は少年の稚ぎさと意地を示してまことに賑やかな試合だ、太鼓、ラツパ、鐘などひつぱり出しての應援團の力演ぶりは目覺しいもので、中でも中央中學の〃拍手〃は　そのリズムの美しさもさることながら、グラウンドに立つたリーダーの指揮ぶりはチヤアルストンでも踊つてゐるやうに輕快スマートで見てゐる方で胸がすく人氣の焦點だつた

◇

三時半ごろ高麗陸井が金融後部長と一緒に野球場ネット裏に現れた、新聞記者を見て一寸見をしてゐる暇はないとさうはなかつたら、選手の技術を語つてゐるとも、審判長と何やら話してゐる、選手の技術を語つてゐると見えるし、スコアボールド附近の美技傑作や金鍵の破れを話し合つてゐたやうにも受けとれた

◇

陸上競技場では女子中等の籠球一般の籠球、男子中等の蹴球と三競技目早く一つグラウンドで[illegible]

脫走チンピラ捕る
苦心の龍山署、名譽回復

廿日の晩午後二時半頃龍山署大豐町後松で龍山署に留置中の金龍光山出身、府內日生れ住所不定金[illegible]兩二名が大田府生れ住所不定前科一犯李起東(二)北京日本人街生れ住所不定李長來(三)、本籍不詳金某(?)=(も)=假名の四名は留置場廊下の鐵扉から脫走した事件があつたが直に非常線を張り各署に手配、必死の捜査を續けたが同日午前十時ごろ獲物あさりに出て來た金[illegible]は直ちに龍山署外事に逮捕されたの搜査の一人金某は南山に潜伏中を逮捕したが殘る李起東、李長來兩名は同署必死の努力も空しく廿一日を過し、廿二日搜査を打ち切り先づ李起東を逮捕、逮捕に全力を集中

同人が立廻り先と思はれる一昨年同人と共に刑務所を出所した京城道高闘服の平山元吉方方を[illegible]した、搜査方針の闊達は的中、午後三時頃來方を搜しあぐねてウロ〳〵してゐた李起東を逮捕、逃亡後の足取りを追及すると李起東は脫走した廿日知人のところで衣物を剝ぎへた後、共犯李長來と共に大學病院構內の山林中で廿日、廿一日の二日間を過ごし廿二日朝〃若劍へ行く〃といつて出た李長來と別れ未方に立つたとの自供により搜查隊は〃ソレ〃と時を移さず二手に別れ一手は若劍に一手は大學病院構內に張込み中のところ、午後五時頃大學病院前で皮肉や[illegible]家に入相を睨て歩いてゐる李長來を發見、その場で取押へたかくて脫走後二日目、不敵のチンピラ一味は今木司法主任以下十二名の刑事隊により同署に留まつて以來の不眠不休の活動は報いられ署全部歡喜の凱歌を奏したのである【寫眞=捕つたチンピラ】

鮮展 閉幕
愈よけふ限り

朝鮮美術の最高峰第十九回鮮展は去る二日から總督府構內景福宮美術館において開催中であつたが、愈よけふ廿三日限りで閉館裡に幕を閉ちることになつた

牛まで早く歩く
面白い半島との比較
宮崎縣の卷　第二隊第十一(咸北)班長　柊岸明道

農業報國青年隊報告記(上)

私はいま、溶けるやうな緑に包まれ郷土の香りを胸一杯に呼吸して手紙を書かうとしてゐる、私達の郷里の農村にはこれほどの綠がない、いまゐる今村だけではない、隣の吉村も新別村もその他の部落もみんなこんもりと繁つて緑に包まれてゐる、農家の庭先を流れる谷間の水の清らかさ、水甕に映る山の緑の[illegible]のやうな樹木がそびえる農家の屋根、農家の庭を飾る草花たる蘇鐵に咲き競ふ紫陽花は〃部落に咲き〃[illegible]とさせる〃を思はせ、朝鮮の統制した風景に馴れた者には水氣をふくんだ緑が呼吸してゐるやうだ

昔か　ら〃居は氣を移す〃と言はれる、內地の農民達はこの美化された環境に生きる自然の恩寵が與へる豐かな楽しみによつて疲勞の平和と心の安息を得て常に緑の恩寵と和やかな勤勞の念を培つてゐるのが羨望にたへない、さうだ、我々の郷里の農民が一日も早く農村の美化に[illegible]するのはあの殺風景な農村を是正するには一日も早く緑化の實施を以つて施設を考究してあの殺伐だけでも消滅しなければいけない、闘[illegible]したらすぐにでも手を染めよう

農家　の構造と設置の雄大

廐舍　に脈く荷量は李部所

なのに驚いた、どの家も大抵は六〇坪あまりの廣い邸宅が御居、住宅は何れも二四坪の木造、内外の[illegible]は便所、物置等で[illegible]、住宅は何れも建坪四〇坪内外といふ宏壯ぶりだ、十疊と八疊の座敷が各一間と、それに廣い土間がある

お部所は大概母屋の北側に突出して別棟となり吸上ポンプを中心に整、食卓、洗面所、風呂と言つた風に實に整然としてゐる、廐舍には何れも牛と馬が別々につながれてゐるがたゞ一つ不思議なのは家畜の少ないことだ

收穫物を[illegible]のまゝで俵括するだけの暇さでいまは刈取つたばかりの小麥が束のまゝで一ぱい詰つて脫穀の日を待つてゐる

どこの家からともなくラヂオの聲が威勢よく流れて來る、新聞購讀者の多いこと、何時の食膳にも新鮮な魚肉が膳はつてゐる、この農村の文化的な生活の豐かみは何といふ事しさだらう、これは勤勞生活の經濟がもたらした結果だと觀察される、今更ながら家庭經濟における勤勞主義の重大性を再認識した

私は　こゝの村へ來た當初出迎つた老翁や老婆の多くが背が曲つてゐるのに驚かされた、何か一種ではあるが內地農村生活の慘い一面を見て示す面に同情心を抱くとか嚴密には[illegible]な一丁歩ない老翁のみんなが次々と緩を通して、如何にこの人達は若い時代に勞役に服したかと想像したら面と腰が下り、目に[illegible]みんなが黙つて[illegible]に慣えてゐる、私はこの村の人たちのに何といつて表現したらよいのか言葉を知らない

日に焼け殘きタ日にまた星を眺めるまで食事の時間以外は全然無休の働きを續けてゐる、これでこそ日本の伸びる苦はないやうに思はれる

この　勞役こそ農民精神の自覺と勤勞に外ならないのは勿論だが、しかしこれは自然的環境がお百姓のお尻に常に火を點じてゐるのも事實だと思ふ、大體のお百姓は二町歩內外の耕地をもつてゐてしかも殆んど二毛作をしてゐる、ジツとしてはゐられない譯だ、郷南朝のこの家は如々と嫁つて行く天候や氣候と戰つて行かねばならぬ耕地事情におかれてゐるから普通の働き方では間に合はぬから何時も仕事と追ひつ追はれつの生活で四六時中休まない仕種だ

半島　に較べて面白く氣づいたのは道を歩く人の早いことだ、大抵は小走りしてゐるやうなあり方だ、最初のうちはどうしたのかと疑つたが、やつとその理由が解けた

牛だつて驢馬と較べてうんと早く歩いてゐる、驢馬なく〳〵と蹴でゐるは田畑で働く人の機敏な動作のむしろ[illegible]の歩いてゐるやうに見える氣持など朝鮮牛の[illegible]ゆつくりした歩きが如何に非能率的であるかをはつきりと認識出來て[illegible]しい

婦人の勤勞ぶりにまた頭が下る、仕事の分け方が何といつても子供の養育と家事、洗濯、その他の[illegible]が男の仕事とりまぐるしいこと[illegible]は全く[illegible]と[illegible]の[illegible]

營農　作業で女の出來ない作業はない、小學校を出たばかりの同樣な花のやうな少女たちの働きぶりの華やかさと力仕事に揮へ[illegible]ふ[illegible]さには、もう[illegible]き以外に何の言葉もない

半島婦人の國語講習會
道內に大增設

[illegible]半島婦人に正しい國語精神と國語を普及させようと[illegible]

留守宅から發火
櫻井町の火事

廿二日午後七時半ごろ京城櫻井町一ノ一九〇ノ二大工石野九郎さん方留守宅炊事場から發火、同家二戸を全燒、[illegible]高田[illegible]氏宅中家一棟一戸を全燒、[illegible]火は更に延びて[illegible]屋根を燒いて同八時鎮火した、損害約六千六百五十圓、原因は炊事場の火の不始末らしい

鮮支電信爲替

大陸進出に邁進してゐる朝鮮と中華民國との取扱件數は朝鮮内の[illegible]で五月中の取扱は[illegible]が三百廿件の六萬三千[illegible]國、中華民國振出朝鮮拂渡では十七百五十六件の二十四萬九千百七十五圓で、これを前年同期に比べると朝鮮振出では百六十五件の四萬三千七百十二圓、中華振出では千二百六十九件の二十八萬三千九十圓をそれ〴〵增加してゐる

化學會總會

第十一回朝鮮化學會總會、講演會及び懇親會は廿八日午後四時半から城大醫學部第二講義室で開かれる、講演は左の通り

▲食品的に觀たる朝鮮唐辛子に就いて　京城醫專助教授　成田[illegible]
▲農產物の増產に就いて　總督府農事試驗場技師　[illegible]

鮒釣大會

京鮮釣魚聯盟春季聯合鮒釣大會は廿三日京元線[illegible]村一帶で趣味と釣位向上を兼ねて盛大に擧行される

急特題話

◇……惡運つきて捕まつた留置場脫走犯の一八李長來(二)は大學病院構內の山林中に潜伏、飢ゑとヤブ蚊に惱まされて二日間を山林中に過したが高飛びを決心、先立つものは旅用金と謀り東小門邊に巢喰ふチンピラ連に〃錢を切り齎取を募つたもんだ〃

◇……そして旅用金は出來ホツとした李長來は先づ身なりを整へ、一先づ新堂の山林へ歸らうと大學前まで歸つて來たところ、そこに張店中の[illegible]刑事を見付けた

◇……チンピラ驚愕も恐慌の[illegible]は斷ち切れぬ…〃捕まるか〃〃金せれとも逃げおほせるか〃〃金せ〃と腕で[illegible]つてマゴい人相を占つて觀つた

◇……占師曰く〃一難去つて又一難〃〃尻つた李長來は[illegible]立去らうとする〃機樣をムンズ〃と刑事に掴まれた、この間正に五分

◇……あとで占の言を知つた搜査陣の面々〃この皮肉な[illegible]中にこの占師天下一品とほめること

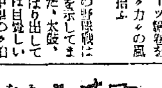

戰爭文學の四大名著新刊增刷成る！(久しく品切書)

新刊　陸軍中尉 松田利通著　**征野二年**　百版突破の名著　國寶的花形部隊赤柴、毛利兩部隊下に北中支の全野を征く塹壕から征野から生れた書胸をエグル描寫(一圓八十錢)

小說 **敗走千里**　陳登元著　別院一郞譯　元〇〇陸軍將校　血を濁す戰鬪が目に映る、一切の虚飾を取去つた素樸な人間感情が唸く、大陸の風土、土の嗅ひが身をつくく爽明しき戰場からのおみやげだ。(一圓五十錢)　敗殘支那兵が血ダルマの敗走中に展げる戰慄と佗惑の地獄繪卷を喰ふ野犬その野犬を喰ふ支那兵一劃を革新する雨下の肉彈其他々々(一圓八十錢)

小說 **督戰隊**　別院一郞著　鏡べ出したら骨の髓迄シヤブリ描く別院氏の銳い描寫今事變支那陣中のウラのウラや不可思議な支那の國民性をテーマに描いた戰爭小說(一圓五十錢)

南支を征く　川柳詩人兵士 小林秀一著　バイアス灣敵前上陸から南京城を征く實戰文學であり川柳的角度から覗いた驚異の南支風土記でもある特異な戰爭文學の名著！(一圓)

全國書店にて販賣　東京市小石川區小日向台町　潮文閣

權威ある事業

光輝ある紀元二千六百年に際し他に類なき最も權威ある事業　學校、會社、銀行一般家庭から大數迎の下に實行良く收益多大なり　◎相當資力ある活動家を求む

代理店募集

只今出張中左記へ來談又は御照會を乞ふ

東京市 龍興社
出張所 京城府[illegible] 大東旅館內 齋藤平吉

日本樂器會社 京城本町二丁目 電本二四八五

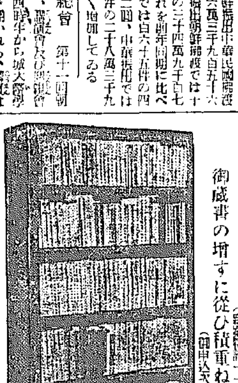

山葉標準セクショナル書架 (新案特許 一一七九一號)
御藏書の増すに從ひ積重ね自由な書架 (御申込次第カタログ呈)
日本樂器の新案特許

夏期講習會 晝・夜間部
武藏野高等無線電信學校
期日八月五日ヨリ八月三十一マデ　本講習會修了者は實力に應じ就職を斡旋す
新學期 晝・夜間部　東京市[illegible]

鑑定料 金壹圓

創氏 姓名鑑定の大家 大日本數理哲學姓名學會長 久保博功師來城
姓名は生命也

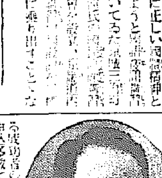

後援 久保博功師後援會一同
場所 京城[illegible]町 小川旅館 電話本一一一〇番

性病科・皮膚科・泌尿科 宇野醫院 黃金町三丁目 電本②六四〇 (若草町角北入)

有價證券紛失公告 [illegible] 柳昇圭

最近皆様の御家庭では酒の入手に御困りのことと聞いて居ります今迄皆樣には隨分御不自由をかけました弊店では皆樣の御家庭のため一家庭一升一本に限り御頒け致します
一、申込は御住所氏名を明記の上はがきで御願致します
一、御申込者には先着順で御家庭直接に御返事を差上ます (この葉書に御頒けする日を記入して置きます)
一、この返信を御持參の方に限り御頒け致します
京城府[illegible]四丁目十番地 (第一銀行前)
金千代特約店 銀千代 金千代 齋藤商店

高瀨家御用達 株式會社 京城葬儀社 電本(2)四一五六 二四二七番

祖母高瀨梅儀豫テ病氣療養中ノ處本日午後四時三十分遂ニ死去致候間茲ニ生前ノ御厚誼ヲ深謝シ謹テ御通知申上候
追而葬儀ハ途中行列ヲ廢シ來ル六月二十四日午後四時半大和町本願寺ニ於テ相營申候
昭和十五年六月二十二日　京城府[illegible]
嗣子 [illegible]
松尾孝一　松尾雄吉　岡田賢二　田中榮治　岩阪義勝　諸隣之助　稻田博　大原正藏　和田たつ　三田やつ

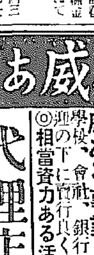

高麗 人參精茶　精力增進 體位向上
一內地へ の朝鮮みやげに　この事！このいゝ香り！うまい御茶を飮んでメキ〳〵健康になる。一日に二杯で充分。水にすぐ溶解する粉末のもの……
(小)一圓五十錢 (大)二圓八十錢
人參精茶總發賣元 合名會社 亞細亞貿易公司 京城南大門通一丁目 電話本局(2)一六八六番 振替京城二〇八一一番

正しき月經促進新藥 エムサン

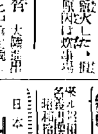

月經不順 月經過少 月經異常 無月經
25錠 1.50　50錠 2.80　100錠 5.00　200錠 9.00
(說明書進呈)
大阪市東區道修町 森田藥房 名古屋 大日本藥劑研究所

養鷄・豚・兎・乳牛・飼料 三井完全配合飼料各種 京城府[illegible] 大梅商店

一反に一貫目入り 除蟲の 草坪粉 京城府[illegible] 今村洋行 電話69番

株式名義書換停止公告
昭和拾五年七月壹日ヨリ第四期定時株主總會終了ノ日迄株式名義書換ニ關スル登錄ヲ一時停止可致候
昭和拾五年六月
朝鮮理研金屬株式會社

ハイナシン 害虫絕滅

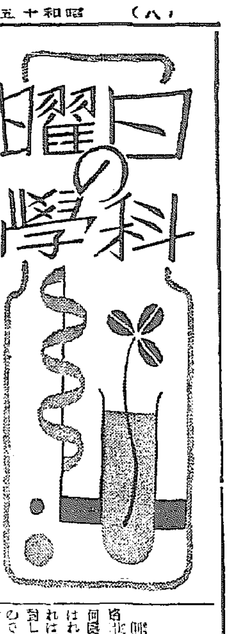

機械化部隊 驀進のエネルギー
人造石油の問題
ドイツ電撃作戰の教へるもの

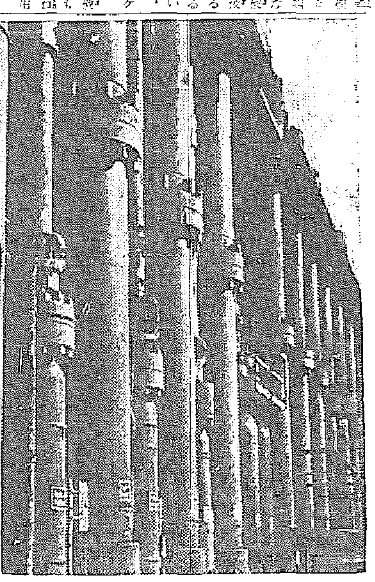

十九世紀の原動力は石炭であつたが、內燃機關の發明によつて石油が廿世紀の王座に即いた。先の歐洲大戰の際「石油の一滴は血の一滴に値す」と叫んだ佛將ホッシュ元帥の聲は新しい石油史開幕のベルとなつた

石油を蒸溜してガソリンと重油を得る、ガソリンは飛行機、戰車自動車の、重油は軍艦、商船の內燃機關、ガソリン機關やディゼル機關で燃やされる、從つて石油がなければ凡ゆる機關の運轉は中止される、「石油を制する國が世界を制す」正に、世は石油時代!

石油資源確保と共に石油資源の獲得が絕對的に必要となる、だが油田の地理的な分布は頗る不公平である、米國は世界產油の六割を占め露これに亞ぐ、英佛は本國に油田を有たぬとは云へ海外に投資し、植民地に豐富な油田を獲得してゐる、英のローヤルダッチ會社は米のスタンダード會社に對抗し、世界石油市場の覇を爭つてゐる

持たざる國日獨伊は同じ宿命にある、科學王者のドイツは[illegible]を空中から固定するハーベー法の完成によつて先の大戰に起つた、今度はベルギウス法とフィッシャー法の石炭液化による人造石油の成功によつて起したと稱してよい

わが日本の石油對策は次の三つがある

(イ)國內油田開發 現在秋田、新潟、北海道、樺太油田は地質的に恵まれず產額は需要額の一割を充すに過ぎない、旺んに油田開發を試み、[illegible]新油田の發見がある

(ロ)海外資源獲得 現今の世界狀態では、海外發展には立遅れの感あり、目睫の問題は、蘭印と北樺太油田の確保である

(ハ)人造石油問題 獨伊と同樣に日本が宿命的にぶつかるべきはこの問題である。それには石炭液化と頁岩油がある、幸ひ石炭は滿洲、北支に、頁岩油は撫順に無盡藏にある

では石炭液化の二法と頁岩油法を説明しよう

一、直接法

一九一四年、ドイツ人ベルギウスの發明になり、石炭の直接液化法である、原理は石油に比し、分子量の大なる石炭を熱分解し、水素を添加して[illegible]ふと共に不要成分の酸素、硫黃が除くのである

原料炭は褐炭がよく、これを粉碎し、タールをまぜてペーストにし、[illegible]觸媒を加へ壓力罐に入れ二百氣壓の水素を充め、五百度に熱すると石油になる[illegible]ガソリンが[illegible]

二、間接法

最近獨逸のヒッシャーが發明した、先づ石炭からコークスを作り、八百度に熱し過熱水蒸氣を送ると一酸化炭素と水素の混合瓦斯を生ずる、之を水性ガスと稱ふ、次にこれを二百度位で觸媒[illegible]して石油類似物を[illegible]

三、乾溜法

低温乾溜法ではガソリンの收量を多くする爲、[illegible]で石炭の乾溜を行ふが、五百度位の低温乾溜を行ふと[illegible]タール分と[illegible]コークスを得る、このタールは石油類似のものである、コークスは優良燃料の外現在は[illegible]原料として重要となり、[illegible]

[illegible]媒を作用させると、種々な割合で化合してパラヒン系炭化水素即ちガソリンが得られる、水性ガス一立方米から百瓦の收量がある、滿洲國撫順で[illegible]を原料として試工場が出來た

四、頁岩油

撫順炭礦の上部白粉は油母頁岩(オイル・セール)の層で[illegible]れ、撫順の南滿になる、その[illegible]物層は[illegible]を含んでゐるので低温乾溜すると、タール分が採油される、撫順の製油工場は世界第一を誇つてゐる(京城工業[illegible]石炭直接液化ベルギュス法)

(蛇は益虫―鼠賊を退治)

[illegible]昔から、蛇は邪魔の[illegible]が排されてゐるので、世界の何國の果へ行つても、人間から嫌はれること甚しい。[illegible]これは誤解で、かれらが屢に人間に對して害をなすものとは限らないのである

[illegible]アメリカ[illegible]にとつて、蛇[illegible]は年中數百萬ドルに値する。その理由は、モグラや野鼠などの農作物の害をなすことは非常なもので[illegible]

蛇はそれらの喰害を取つて食べるからで、[illegible]害は[illegible]大にこれを[illegible]し、今日では進んで蛇を飼育する有様である

◇イギリス…[illegible]

イギリスでは[illegible]は牛馬の飼料として[illegible]

[illegible]して不消化物を完全に除去して榮養のある飼料にすることに成功しました、また[illegible]も家畜の飼料にされてゐます

豆知識

木材の液化

石炭の液化は最近世界各國で盛に研究されてゐるが、特にドイツでは最も重要視されて可なり成功し、今回の戰爭に用ひられてゐるガソリンの一部は、石炭液化によるものである。然るに最近、米國のヘロルド・ヒバート教授は石炭における同樣な方法で木材を液化することに成功した、即ち木材を高壓下において水素ガスで處理すると、完全に液化し、分溜すると、水のやうな液體が得られるが、それは合成化學工業の重要なる原料となる

特にその一種四エヌ・プロピル・サイクロ(ヘキサノル)―と名づけられたものは最も重要な人造絹絲のナイロンの原料と[illegible]これによつて木材からナイロンが造られるやうになるかも知れないともいはれてゐる

コルヒチン處理で劃期的成果
性轉換に
スイバ研究で世界遺傳學をリード

コルヒチンといふ藥劑を使つて新植物を作り出すといふ研究は現在世界の注目の的となつてゐますが、コルヒチンに關聯して植物學者の[illegible]研究について城大[illegible]氏のお話をきいてみませう

遺傳學で有名な研究にアメリカのモルガン博士のショウジョウ蠅の染色體の研究ですが、日本では一九二三年頃から[illegible]スイバの[illegible]染色體の研究で[illegible]世界の遺傳學[illegible]

ゐます、スイバといふのは山野に何處にもある雜草で、この植物は雄花の株と雌花の株とが別になつてゐる所謂雌雄異株のタデ科の植物、[illegible]研究するのに[illegible]

す。私たちはこれに注目して既に十五年この研究を續けて來ました日本でスイバの性染色體、細胞の研究を行つてゐるのは北海道[illegible]教授の小野博士と、イーストを研究してゐる山本博士と城大[illegible]の私方だけですが、私は最近スイバ[illegible]染色體の性染色體等によつて新機軸の作用に成功しました

大體高等植物はすべて雌雄同株が原則なのですが、雌雄異株の植物はスイバの外にホーレン草イチフ、アサ等極く少數に見られるに過ぎず、異株植の現れ方も極めて偶然で、種々の遺つた

[illegible]色體に何らかの畸異を與へて新植物を作り出すことが出來ないものかと考へて、コルヒチンでスイバの種子を處理してみましたが、はたして雌雄同株のスイバを作り出すことが出來ました、一體生物の性染色體は細胞の染色體の二倍の數をもつてをり、コルヒチンによつて性染色體の數を二倍にすれば細胞の染色體は四倍になりこのやうに染色體の數を多くすると巨大な植物を生ずることは既に各國の學者によつて研究されて來たところです

このやうなコルヒチンの染色體の著しい作用を利用して雌雄の生殖機能を同性に倒へる變形植物をこしらへ野生にないスイバが出來上つたのです、世界の染色體化による性の轉換、新種の作出など今後期待は勿論、品種改良の上に大きな光りを投ずるものとして今後の發展を注目されてよいと思ひます【寫眞は[illegible]スイバ畑の竹中教授】

植物に[illegible]受けられるに過ぎないので、これは全く何かちよつとした作業で偶然の變化から生じたものと考へられます

そこでこれらの植物の性染色體に何らかの畸異を與へて新種[illegible]

イタリーは果して『脆弱』か

世界中を脅々ギラせたムッソリーニの洞ケ峠はありやイタリーの國際が離滅だからだ、地勢の不利に基因してゐると觀らの取沙汰だつたが、たうとう英佛に向つてイタリーはたち上つた

×

「これを見ろ、何處が脆弱だ」とイタリーの某大新聞紙は最近新版全面大のイタリー國防圖を發表して大威張り、西と南は盤踞、西隣はギッシリ步兵の陣營でフランスとジブラルタルに備へてゐる國內各所至要の僞容はまことに外敵を一步も入れぬの氣構へを示してゐるといふのである、たゞ[illegible]小國に面するアドリヤ海の側面は比較的防備が薄いといふことはさもありなむことかも知れぬ

海水からマグネシウムを採る大計畫

米國ウイリアード・エイチ・ダウ氏は海中からマグネシウムを採るために、五〇〇〇、〇〇〇ドルを投じてメキシコ灣の沿岸にあるテキサス州フリーポードに大工場[illegible]

[illegible]シウム、ラヂウム、ストロンシウム、硼素、臭素、硫酸等が含まれその總額は一七五、〇〇〇、〇〇〇ドに達し、一立方マイル容の海水に含まれてゐる値は五百萬弗の價がある

しかし、この海中の富を抽出するには、年に數千萬噸の海水を處理しなければならぬが、それでも極めて微量しか得られないのである、たゞマグネシウムの場合は、その含量が比較的多いのと、最近その需要が頓に激増したゝめに、かやうな大がかりの處理法を行つても引合ふのである、今回建設される工場は、一時に二二、〇〇〇、〇〇〇ガロンの海水を處理する能力がある

科學ニュース

メタンガスをガソリンに製造

米國のコロンビア大學のアリスチッド・ヴイ・グロス博士は最近アメリカ化學協會の例會で、メタンガス(沼氣)から強力な航空用ガソリンを製造し得ることを發表した、このガスは米國中で一年に一、〇〇〇、〇〇〇、〇〇〇弗以上得られるが、現在でに、その九十パーセントまでは空中に發散するに委せてある、今日、航空用ガソリンはガソリンから合成されてゐるが、右の方法は經濟的で、それより安いので、非常に注目されてゐる

紫外線を反射するペンキ

最近、米國では紫外線ランプが廣く用ひられるやうになつたが、それにつれて紫外線を反射する塗料が要求されてゐたところ、シンシナチ大學のウイルコック氏は、近頃極めて反射率の高いものを發明した、普通のペンキは紫外線を二〇パーセントしか反射しないが、この塗料は七二パーセント反射する、色は白色である

雙方得意の布陣
新進氣銳と百練千磨
評解 七段 橋本宇太郎

本社主催 特選 明石五段 五人抜戰

【第一回】

向井四段一局勝・二局目

先互 四段 坂田榮男

先番 四段 向井一男

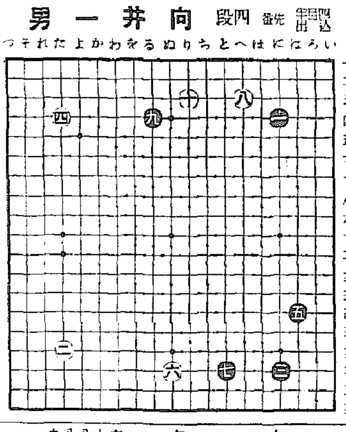

◇坂田四段の登場、この兩氏は同段ではあるが、向井氏は白練千磨の士、これに對して坂田氏は新進氣鋭、而も坂田氏は他の誰にでも相當な成績を收め、關西五段と共に將來を囑望されてゐる若人であるがこの向井氏にはどうした譯か旨く行かない。いはゆる苦手といふ頃が坂田向井兩段は坂田四段に對して先番では負けた事が無いやうに記憶する。今回も先番が四目半のコミを出して勝つか先番の(ヘンデイはない、全く對等の地位に立つて戰ふのであるから兩氏とも負けられぬ一戰ではある。

◇向本局は中盤以後非常に複雜化し、變化極りなき局面を現出して結局微細の終局を見ることとなつた。從つて最初の布石時代に、極く簡單に要點を摘摘して中盤以後の解說に疑問なきやう萬全を期する心算である。

◇第一、三の隅へは、前局にも用ひられた如く向井氏得意の布石である。これに對して白は二、四と何れも星に據る。これ又坂田氏の好む布陣である。斯くして兩氏得意の構へ、スタートは切られた。

◇四隅の如く四隅の先陣が終ると、黑は七で右下隅を五と大ケイマにシマつた。勿論この手で「ニノ十五」の一間シマリ、或は「ハノ十五」の小ケイマシマリも成立する。その何れがよいかといふことはいへない。その時の心理狀態、又は各人の好みによつて選ばれるのである。

(評解)白六と下邊の大場に發つた時、黑七と二間にヒラキツメしたのは、定石ともいふべき手である。といふのは右下隅が他のシマリと異り大ケイマシマリである爲――大ケイマシマリは大きい半面において堅實でない。つまり敵の着手が隅角に迫つて來ると侵略される可能性が多い――白から七くは「ヘノ十七」にツメられると、右下隅が薄くなるからである。

(評解)黑九は向井流の趣向であるが、やはり普通の如く「ヌノ三」か「ヌノ四」に打つべきであらう。

×

次いで白十のヒラキは當然であるが、黑九が四に攻められてあるだけに、白もそれに對抗する意味から、十では「リノ四」に高くヒラく處、その方が後の働きに利便である。

時間(各九時間)一分以內切捨

消費時間(白〇・〇分/黑〇・三分)

一に一十四分、二た十六一分、三に十七分、四た十四分、五は十七分、六ぬ十七分、七と十七分、八へ三分、九る四分、一〇り三分

本紙獨占 全高段者總動員

東西對抗大棋戰
第四回
齋藤氏一局勝・二局目

先手 △八段 齋藤銀次郎

後手 ▲五段 荒巻三之

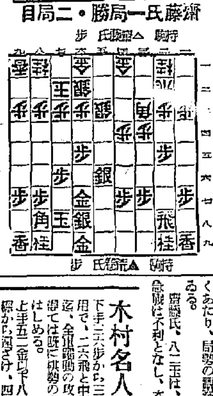

▲三六步 △五一金左1 ▲四六步5 △八二玉!! ▲七二金 △二七桂1 △四三金8 ▲二六飛 ▲一六步

(消費時間 齋藤氏二十八手 荒巻氏二十三分 二十九分)

荒巻氏、三六步は敵の二四步に三七桂を以て備へ、一五步なら同飛、同飛、同桂、一五角、一二飛三一金、二二飛打の變化に應戰しての仕掛を待つて、劍かんとしてゐる。齋藤氏、五二金左と締つた。陣形で棋勢有利と判じたかに推測した

齋藤氏手詰り濃厚
觀戰記 八段 金易二郎

るもの如くである。荒巻氏、四六步に念を入れてゐる。

それは敵に二四步の決戰を挑られることを警戒しつゝ進めて行くあたり、局勢の觀察力が勝つてゐる。

齋藤氏、八二玉は、二四步突の急戰は不利となし、本格強化に努めたのは賢明。

荒巻氏の一六步は、敵に何時も一五角覗きを含まれて、姚味を消して、向一五步と延し、飛の活躍の範圍擴大となつて、一應雨者の價値がある。

齋藤氏、七二金は、手詰り解消の意味に一四步と受けるのが本筋ではなかつたか。

荒巻氏、三七桂は後にても遅べるだけに、一五步が見えすいてゐる。

然し氏にもさうさせぬ理由は存在してゐよう。

即ち上手一四步なら四五步、同步、三三角、同桂、一一角、三三飛、二四步と突き、溜滅に等しく陥れようと、辛辣に考へてゐる。

戰は愈々持久に陥つて來た。齋藤氏手番であるが、本局面に相應しい按手は一四步が、適中と思はれる。

氏は、果してこれを選んでゐるか、明日の宿題として興味がある。

(本日指し掛け局面)

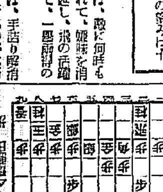

木村名人講評

下手三六步から三七桂の活用で、二六飛と中飛に浮く迄、全軍躍動の攻勢陣容を得ては既に棋勢の有利を感はしめる。

上手五二金以下八二玉を擬欄から陣さげ、四三金とくて敵の來襲に備へたのは、受け身ながら尚挂反撥の餘力を秘めて決戰の望みは十分と思はれる。

JOAK ラヂオ

廿三日(日) 第一放送

朝の部

午前六・〇〇(東)ラヂオ體操 六・二〇ニュース 六・三〇(東)季節の話題 初夏の山野植物 尾崎博八 六・四五(仙)季節の聲 河鹿を聴く――秋田市旭川にて錄音 七・〇〇(東)時報(城)氣象通報 七・〇一(宮)神社めぐり 官幣大社宮崎神宮――宮崎縣宮崎郡より 七・二〇(城)氣象通報 中繼 日野殿 九・二〇(東)解說附管絃樂(一)序曲「薔薇の騎士」(二)ズッペ作曲(二)序曲「鈴の鳴」(三)シュトラウス作曲 行進曲「フリードリヒ大王」フリーデマン作曲(解說)指揮 藤田央一、日本放送交響樂團

晝の部

一〇・〇〇(東)週間を顧みて(錄音) 一〇・四〇(京・大)御田植祭實況(錄音)(京都)伏見稻荷神社(大阪)住吉神社 一一・一〇(東)牛乳(錄音) 一一・五〇(大)海外市況 正午(東)時報・今日のお知らせ 午後〇・〇五(東)合唱 (一)モテット「我のいけにえ」ガルス作曲・津川主一譯詞 (二)老いたる人 ヘイドン作曲・津川主一譯詞 (三)マドリガル「ハンスとグレーテ」エッカルト作曲・津川主一譯詞 (四)コサック民謠四篇 (イ)ステンカ・ラージン (ロ)コサックの子守唄 (ハ)白樺の木 (ニ)ヴオルガ下り 東京シンフオニック・コーラス 指揮津川主一 〇・三〇ニュース 一・〇〇(東)新派劇 碇劇の午後(一)浪花節 (二)落語 (三)講談 村富士雄 春風亭小柳枝 桃川燕雄 きの面 朝二人組 寶家榮三郎・寶家直太郎(五)浪花節 花家辰一

夜の部

二・五五(東)國內アナウンス 北米西部向海外放送 三・〇〇(東)レヴュー「琉球と八重山」澄川久、東洋子、市村潤、岸田千鶴子、三浦光子 日劇吉野幸、日劇寶塚樂團(解說)榮村みき子(司會)名思館 四・〇〇ニュース・氣象通報 四・二〇(新潟)南蘇中等學校第十三回橫濱大會實況 新潟縣長岡市(五)北米西部向海外放送 五・四〇(秋山)[illegible] 六・〇〇(大)舞踊劇「たんれんの鏡」(六)大阪放送コドモ會 六・二五(東)講演「日本とタイ國との關係」矢田部保吉 六・四五(東)ラヂオ隨筆「畫家の書」松林桂月 七・〇〇ニュース・天氣見込 七・二〇(東)錄音リーポート 第二十四報 七・四〇(東)獨唱(一)ラルゴ ヘンデル作曲(二)悲歌マスネ作曲(三)砂丘の上 室生犀星作詞、小松耕輔作曲(四)かなしみ竹久夢二作詞 妹尾幸陽

レヴュー(後三時)

琉球と八重山

澄川久

琉球列島の中でもその南端に散在する八重山郡島は昔から、歌の島、詩の島といはれる程叫か美しい民謠を持つてゐる、今日はその代表的なものを解説つきで紹介するものである。いづれも美しい南國的情緒の味に溢れてゐる

ラヂオ隨筆 (後6,45)

畫家の書

松林桂月

支那に於ては因より書畫は一致せりと論じられてゐるが、我國に於ては必ずしも然らず、謬つて書と畫とは別のものなりとされてゐる畫人の餘技としての書と畫と關聯した雜談を試みたいと思ふ

第二放送

午後〇・〇五 國際等放題と併唱 一・〇〇 競馬實況中繼(京都)[illegible] 一・三〇 ラヂオ日誌 學校全集[illegible] 七・〇五[illegible] 八・〇〇 ピアノ獨奏 李愛熙 八・二五 筝 獨 中[illegible] 九・〇〇 全 國外放送 一〇・〇〇 國外放送

九・四〇(東)時報・ニュース・ラヂオメモ・明日の暦 一〇・一〇(城)地方へのニュース

八・〇〇(東)浪曲中繼「上野鈴本より中繼」(一)落語「刀屋」桂小文治(二)時事小唄「春世辞與」石田一松(三)落語「藝者の交又點」三遊亭可樂(四)漫才「芸者」橘家菊春、橘家太郎(五)落語「二十四孝」柳家小さん 作曲(五)故は我が恐ひシューベルト作曲(六)我は恨まじシューマン作曲東海林太郎(ピアノ伴奏)

あすのきゝもの
廿四日(月)

午前七・五五(東)小學生の時間「最後の授業」吉田茂 九・四五(東)幼兒の時間童話物語「アアメ坊主」(一)雨坊(ニ)青がこ雪(伊藤)京地殿送聲 一〇・二〇(城)家庭の時間「時局と今後の婦人の務め」福田[illegible] 午後〇・〇五(大)モダン小唄(一)[illegible] 家庭經濟(二)[illegible]

六・〇〇(東)婦人の時間(一)[illegible]日の德川家の婚禮と習慣[illegible] 六・二五(城)講演(家庭を擴く)入り[illegible] 六・二五 講演(平凡)發明家の話 八・〇〇(東)講談「寶の蒔屋」 一龍齋貞山 八・三〇(東)浪曲ラヂオ小說(第一夜)[illegible] 九・一五(東)漫談「新版桃太郎」川田義雄他

精根の乏しい人に 養命酒 塩澤家傳

古醫聖は體力薄弱の根本を次の如く訓ゆ

虛ヲ治スル法ハ先ヅ根本ヲ扶ク、藥餌ガ胃ニ入レバ脾土ハ將ニ復セントス、灌注ガ自ニ止メバ腎水ハ漸ク固ク、虛シテ死ヲ犯セド自ラ回生スベキナリ。

實ヲ治スル法ハ汗カ下カヲ要ト爲ス、身ハ既ニ汗ヲ得レバ表邪ハ解ス、後ハ臨ニ利ヲ得レバ裏邪ハ去ル、實シテ死スル條ヲ犯セド邪ガ退カバ活ク。

身體に力ない人
根氣が乏しい人
體質が虛弱の人
氣力が衰ろへて
顏色が冴えぬ人

(東)洋醫法では總ての病氣を治療するのに、先づ人體の「虛」を治するに意を注いだと申されます。虛とは(むなし)人體の芯に力がない即ち精根の乏しきことを申したのでありまして、總て病氣は精根の衰へた人體に發病し易いものでありますから、病氣の根本原因である衰へた精根を強める方法を工夫したと申されます。

(そ)れには、強精分を含有されてゐる高山の貴重藥草を酒に釀して、是を奬めたと申されますが信州の特產滋養強壯劑で有名の養命酒は高山貴重藥草の數種を海拔三千尺の高地にて酒の中に釀して藥草の貴重精分を活性の儘含有せしめた滋養強壯の基であります、朝晩一杯づゝ愛飮してゐますと古人の訓へにぴつたり合ひますので、誰人も養命酒ほど身體の精根を強めるよいものはないと喜ばれて居りますから、どこともなく身體に力が拔けた人、根氣がなく疲勞倦怠を感ずる人、氣力が衰へ顏色の惡き人等は、是非一度お試めしになり、現實に効果が顯はれるのを御體驗下さい。

滋養強壯劑として

虛弱體質の人
疲勞倦怠の人
根氣薄弱の人
不眠息切れの人
胃腸衰弱の人
病後衰弱の人
呼吸器虛弱の人

各地の藥店、百貨店に於て販賣されてゐます。

携帶用 一圓五十錢
大 瓶 三 圓
德 用 四 圓

信州上伊那郡南向村大草
醸造發賣元 養命酒本舗 天龍館
東京市澁谷區上通四丁目
出張所 養命酒本舗出張所
電話澁谷二八四七番 振替東京六八八五五番

全朝鮮汽船出帆

[illegible]

公示催告

[illegible]

商業登記公告

[illegible]

大田地方法院江景支廳

[illegible]

昭和十五年六月拾五日登記

光州地方法院沙里院支廳